



ESTADO DO MARANHÃO  
PREFEITURA MUNICIPAL DE SÃO FRANCISCO DO BREJÃO  
*Secretaria Municipal de Infraestrutura*



### AUTUAÇÃO

Aos quatro dias do mês de abril de 2023 (dois mil e vinte e três) AUTUO o presente feito, cujo objeto consiste na **CONTRATAÇÃO DE EMPRESA ESPECIALIZADA PARA A CONSTRUÇÃO DE DUAS PISTAS DE COOPER NOS POVOADOS TRECHO SECO E VILA UNIÃO** tombando-o sob o nº 056/2023.

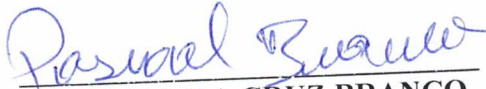
  
PASCOAL DA CRUZ BRANCO  
Secretário Municipal de Infraestrutura



ESTADO DO MARANHÃO  
PREFEITURA MUNICIPAL DE SÃO FRANCISCO DO BREJÃO  
Secretaria Municipal de Infraestrutura



Proc. Adm. n  056/2023

S o Francisco do Brej o (MA), 04 de abril de 2023

A Secretaria Municipal de Infraestrutura vem por meio deste solicitar seja autorizada a deflagra o de procedimento licitat rio com objeto contrata o de empresa especializada para a constru o de duas pistas de cooper nos Povoados Trecho Seco e Vila Uni o.

O valor estimado para a contrata o   de R\$ 220.570,59 (duzentos e vinte mil, quinhentos e setenta reais e cinquenta e nove centavos), conforme projeto b sico/executivo em anexo.

Por f m, declaramos que as despesas encontram-se em conson ncia com a LDO, PPA e LOA.

Atenciosamente,

  
PASCOAL DA CRUZ BRANCO  
Secret rio Municipal de Infraestrutura

 

EXMA. SRA.

EDINALVA BRAND O GON ALVES

PREFEITA MUNICIPAL

NESTA





ESTADO DO MARANHÃO  
PREFEITURA MUNICIPAL DE SÃO FRANCISCO DO BREJÃO  
Secretaria Municipal de Infraestrutura



## TERMO DE REFERÊNCIA

As interessadas em contratar com a Administração Pública Municipal deverão observar as seguintes exigências:

### 1. DA HABILITAÇÃO

1.1 - As licitantes deverão apresentar os seguintes documentos de habilitação nos autos do certame:

- a) Registro comercial, no caso de empresa individual; ato constitutivo, estatuto ou contrato social e suas alterações, devidamente registrado, em se tratando de sociedade comercial, e, no caso de sociedade por ações, acompanhados dos documentos de eleição de seus administradores; inscrição do ato constitutivo, no caso de sociedades civis, acompanhada de prova de diretoria em exercício;
- b) Prova de inscrição no Cadastro Nacional de Pessoa Jurídica – CNPJ/MF;
- c) Prova de Regularidade com a Fazenda Federal e Seguridade Social (Certidão de Quitação de Tributos Federais e Certidão quanto à Dívida Ativa da União);
- d) Prova de Regularidade com a Fazenda Estadual (Certidão Negativa da Fazenda Estadual e Dívida Ativa).
- e) Prova de Regularidade com a Fazenda Municipal (Tributos Mobiliários e Imobiliários);
- f) Prova de Regularidade relativa ao Fundo de Garantia por Tempo de Serviço (FGTS), demonstrando situação regular no cumprimento dos encargos sociais instituídos por lei (CRF do FGTS);
- g) Prova de inexistência de débitos inadimplidos perante a Justiça do Trabalho, mediante a apresentação de certidão negativa, nos termos do Título VII-A da Consolidação das Leis do Trabalho, aprovada pelo Decreto-Lei nº 5.452, de 1º de maio de 1943.
- h) Prova de inscrição no cadastro de contribuintes Estadual e/ou Municipal, se houver, relativo ao domicílio da licitante, pertinente ao seu ramo de atividade e compatível com o objeto contratual;
- i) Certidão Negativa de Falência e Recuperação Judicial, expedida pelo distribuidor da sede da pessoa jurídica;
- j) Prova de registro da empresa no Conselho Regional de Engenharia, Arquitetura e Agronomia – CREA;
- l) **Qualificação Técnica-Operacional:** apresentação de no mínimo 01 (um) Atestado de Capacidade Técnica Operacional, expedido por pessoa jurídica de direito público ou privado, acompanhado(s) da(s) respectiva(s) Certidão(ões) de Acervo Técnico (CAT), que comprove ter a licitante capacidade para execução de obras e/ou serviços com características semelhantes e de complexidade operacionais equivalentes ou superiores ao objeto desta licitação.
- m) **Qualificação Técnica-Profissional:** comprovação de a licitante possuir em seu quadro permanente, na data prevista para entrega da proposta, ao menos um Engenheiro Civil que será responsável pela execução dos serviços, detentor(es) de atestado(s) de responsabilidade técnica, expedido por pessoa jurídica de direito público ou privado, devidamente registrado(s) no Conselho Regional de Engenharia e Agronomia-CREA, acompanhado(s) da(s) respectiva(s) Certidão(ões) de Acervo Técnico – CAT, que comprove ter o profissional capacidade para execução de obras e/ou serviços com características semelhantes e de complexidade operacionais equivalentes ou superiores ao objeto desta licitação.
- m.1) Para a comprovação do vínculo profissional do responsável técnico com a licitante deve-se admitir a apresentação de cópia de Carteira de Trabalho (CTPS), contrato social da licitante, contrato de prestação de serviço ou, ainda, declaração de contratação futura do profissional detentor de atestado apresentado, desde que acompanhada de anuência deste. (ACÓRDÃO n.º





ESTADO DO MARANHÃO  
PREFEITURA MUNICIPAL DE SÃO FRANCISCO DO BREJÃO  
Secretaria Municipal de Infraestrutura



1447/2015/TCU – Plenário).

**m.2)** Quando se tratar de sócio da empresa licitante, tal comprovação será feita através do Ato Constitutivo da empresa ou Certidão do CREA, devidamente atualizados.

**m.3)** Os profissionais indicados pela licitante, para fins de comprovação da capacitação técnico-profissional, deverão participar do serviço/obra objeto desta licitação, podendo ser substituídos por outro com experiência equivalente ou superior, mediante prévia autorização da Administração Pública Municipal (§ 10º, do art. 30, da Lei nº 8.666/93);

**n)** Declaração a que alude o art. 27º, V da Lei nº 8.666/93;

**o)** Balanço patrimonial e demonstrações contábeis do último exercício social, com o devido registro na Junta Comercial, já exigíveis e apresentados na forma da Lei, em cópia autenticada, que comprovem a boa situação financeira da empresa, vedada a sua substituição por balancetes ou balanços provisórios;

**o.1)** A boa situação financeira da empresa será avaliada pelos índices de Liquidez Geral (LG), Solvência Geral (SG) e Liquidez Corrente (LC), os quais devem ser maior que 1,00, resultante da aplicação das seguintes fórmulas:

$$LG = \frac{\text{ATIVO CIRCULANTE} + \text{REALIZÁVEL A LONGO PRAZO}}{\text{PASSIVO CIRCULANTE} + \text{EXIGÍVEL A LONGO PRAZO}}$$

$$SG = \frac{\text{ATIVO TOTAL}}{\text{PASSIVO CIRCULANTE} + \text{EXIGÍVEL A LONGO PRAZO}}$$

$$LC = \frac{\text{ATIVO CIRCULANTE}}{\text{PASSIVO CIRCULANTE}}$$

**o.2)** As fórmulas dos índices contábeis referidos deverão estar devidamente aplicadas em memorial de cálculos juntado ao balanço.

**o.3.)** Caso o memorial não seja apresentado, a Comissão de Licitação efetuará os cálculos.

**o.4)** Se necessária a atualização do balanço e do capital social, deverá ser apresentado, juntamente com os documentos em apreço, o memorial de cálculo correspondente.

**o.5)** Serão considerados aceitos como na forma da Lei o balanço patrimonial e demonstrações contábeis assim apresentados:

**o.5.1)** sociedades regidas pela Lei nº 6.404/76 (sociedade anônima):

- publicados em Diário Oficial; ou
- publicados em jornal de grande circulação; ou
- por fotocópia registrada ou autenticada na Junta Comercial da sede ou domicílio do licitante.

**o.5.2)** sociedades por cota de responsabilidade limitada (LTDA):

- por fotocópia do Livro Diário, devidamente autenticado na Junta Comercial da sede ou domicílio do licitante ou em outro órgão equivalente; ou
- por fotocópia do Balanço e das Demonstrações Contábeis devidamente registrados ou autenticados na Junta Comercial da sede ou domicílio do licitante.

**o.5.3)** sociedade criada no exercício em curso:

- fotocópia do Balanço de Abertura, devidamente registrado ou autenticado na Junta Comercial da sede ou domicílio do licitante.

**o.5.4)** o balanço patrimonial e as demonstrações contábeis deverão estar assinados por contador ou por outro profissional equivalente, devidamente registrado no Conselho Regional de Contabilidade.





ESTADO DO MARANHÃO  
PREFEITURA MUNICIPAL DE SÃO FRANCISCO DO BREJÃO  
Secretaria Municipal de Infraestrutura



p) Comprovação de capital social mínimo de 10% (dez por cento) do valor estimado da contratação, por meio de apresentação de Certidão Simplificada ou Específica expedida pela Junta Comercial do Estado onde está sediada a licitante. (art. 31, § 3º, da Lei nº 8.666/93)

## 2. DA ACEITAÇÃO DAS PROPOSTAS

2.1. As propostas deverão ser apresentadas da seguinte forma:

2.1.1. Em papel timbrado da licitante, datilografada ou impressa por qualquer outro meio, datada e assinada pelo seu responsável ou representante legal da licitante, rubricada, isenta de emendas, rasuras, ressalvas ou entrelinhas, contendo, necessariamente, os preços, em moeda corrente nacional, em valores unitários e totais, absolutamente líquidos já incluídos todos os encargos inerentes ao objeto; contendo:

- a) Prazo de validade da proposta, que não poderá ser inferior a 60 (sessenta) dias, contados a partir da data de abertura da licitação;
- b) Prazo de execução será de acordo com o cronograma físico-financeiro do projeto básico/executivo da obra;
- c) O preço total da proposta em algarismo e por extenso;

2.2. As propostas deverão apresentar preços correntes de mercado, conforme estabelece o art. 43, inciso IV da Lei nº 8.666/93 e ainda:

2.2.1. Planilha orçamentária, assinada na última folha e rubricada nas demais pelo representante legal;

2.2.2. Composição unitária de preços;

2.2.3. Composição de B.D.I.;

2.2.4. Composição de encargos sociais;

2.2.5. Cronograma Físico-Financeiro

2.3. É de exclusiva responsabilidade dos licitantes a descrição de todos os dados da proposta apresentada;

2.4. Não serão consideradas as propostas apresentadas fora do prazo, bem como aquelas que contiverem rasuras, emendas, borrões ou entrelinhas, de modo a ensejar dubiedade, principalmente em relação a valores;

2.5. As propostas de preços serão abertas em ato público, em data a ser definida pela Comissão Permanente de Licitação e comunicada previamente às licitantes.

## 3 - DAS PENALIDADES

3.1 - No caso de inadimplemento na execução total ou parcial do avençado, bem como no atraso na execução contratual, o adjudicatário ficará sujeito às penalidades abaixo relacionadas, garantida prévia defesa em regular processo administrativo:

- a) Advertência;
- b) multa;
- c) suspensão temporária de participar de licitações e impedimento de contratar com a Prefeitura Municipal de São Francisco do Brejão – MA por até dois anos;
- d) Declaração de inidoneidade para licitar ou contratar com a Administração Pública.

3.2 - O atraso na execução do objeto da presente licitação implicará na incidência de multa de 1% (um por cento) por dia, calculada sobre o valor total do contrato, até o limite de 30% (trinta por cento) do respectivo valor;

3.2.1 - Caso o atraso seja superior a dez dias úteis restará caracterizado o descumprimento total da obrigação contratual, cabendo à Administração Pública promover as medidas cabíveis;





ESTADO DO MARANHÃO  
PREFEITURA MUNICIPAL DE SÃO FRANCISCO DO BREJÃO  
Secretaria Municipal de Infraestrutura



- 3.3 - O descumprimento total da obrigação assumida, bem assim a recusa em assinar o instrumento contratual e ainda a recusa em executar o objeto licitado implicará na incidência de multa de 10% (dez por cento), calculada sobre o valor total do contrato/proposta, bem como a aplicação das demais sanções estabelecidas;
- 3.4 - A aplicação das penalidades será precedida da concessão da oportunidade de ampla defesa e contraditório por parte do adjudicatário, na forma da Lei;
- 3.5 - Os valores resultantes da aplicação das multas previstas serão cobrados pela via administrativa, devendo ser recolhida no prazo máximo de 10 (dez) dias corridos, a contar da data de recebimento da comunicação ou, se não atendido, judicialmente, pelo rito e com os encargos da execução fiscal, assegurado o contraditório e ampla defesa;
- 3.6 - O licitante que ensejar o retardamento da execução da licitação, não mantiver a proposta, falhar ou fraudar na execução do contrato, comportar-se de modo inidôneo, fizer declaração falsa ou cometer fraude fiscal, garantido o devido processo legal, ficará impedido de licitar e contratar com a Administração, pelo prazo de até 02 (dois) anos, enquanto perdurarem os motivos determinantes da punição ou até que seja promovida a reabilitação perante a própria autoridade que aplicou a penalidade, sem prejuízo das multas previstas neste edital e das demais cominações legais;
- 3.7. O valor das multas aplicadas será devidamente corrigido pela variação IGPM, até a data de seu efetivo pagamento, e recolhido em até 05 (cinco) dias da data de sua cominação, mediante Guia de Recolhimento Oficial.

#### 4 – DAS OBRIGAÇÕES DA CONTRATADA

- 4.1 Executar os serviços obedecendo fielmente o Projeto Básico/Executivo;
- 4.2 Arcar com todas as despesas com equipamentos, utensílios, materiais, mão-de-obra, pagamento de seguro, tributos, impostos, taxas e demais obrigações vinculadas à legislação tributária, trabalhista e previdenciária e todos os demais encargos tributários ou não decorrentes do objeto do contrato;
- 4.3. Cumprir fielmente o contrato, inclusive os prazos de execução dos serviços nos termos avençados, executando-os sob sua inteira responsabilidade;
- 4.4. Manter durante o prazo de execução do contrato as exigências de habilitação e qualificação previstas na licitação;
- 4.5. Atender, imediatamente, todas as solicitações da fiscalização da CONTRATANTE, relativamente aos serviços contratados;
- 4.6. Registrar a obra no CREA;
- 4.7. Cumprir todas as leis, regulamentos e determinações das autoridades constituídas, em especial o Código de Obras e de Postura deste Município;
- 4.8. Tomar todas as medidas de segurança no trabalho tais como: Sinalização, Advertência, Avisos, Tapumes, enfim, todos os meios necessários a evitar acidentes ou outros imprevistos;
- 4.9. Responder de maneira absoluta e inescusável pela perfeita técnica dos serviços, quanto ao processo de aplicação dos materiais, inclusive suas quantidades, competindo-lhe, também, a dos serviços que, não aceitos pela fiscalização da CONTRATANTE, devam ser refeitos;
- 4.10. Facilitar à FISCALIZAÇÃO o acesso aos procedimentos e técnicas adotados;
- 4.11. Responder integralmente por perdas e danos que vier a causar ao CONTRATANTE ou a terceiros, em razão de ação ou omissão, dolosa ou culposa, sua ou dos seus prepostos, independentemente de outras cominações contratuais ou legais a que estiver sujeita;
- 4.12. Efetuar a matrícula da obra junto ao INSS.

#### 5 – DAS OBRIGAÇÕES DA CONTRATANTE

- 5.1 - A Contratante, durante a vigência do contrato, se compromete a:





ESTADO DO MARANHÃO  
PREFEITURA MUNICIPAL DE SÃO FRANCISCO DO BREJÃO  
Secretaria Municipal de Infraestrutura



- 5.1.1.** Efetuar o pagamento na forma convencionada, desde que preenchidas as formalidades previstas neste contrato;
- 5.1.2.** Designar um profissional, se necessário, para, na qualidade de fiscal, acompanhar a execução do objeto;
- 5.1.3.** Comunicar à contratada, através do executor designado, qualquer problema que ocorra na execução do objeto.

## 6. DA GARANTIA CONTRATUAL

**6.1** - Como garantia integral de todas as obrigações assumidas, a empresa vencedora prestará, no prazo de até 10 (dez) dias após assinatura do instrumento contratual, a garantia no valor correspondente a 5% (cinco por cento) do valor total do Contrato, conforme o disposto no art. 56, §1º, da Lei nº 8.666/93.

Essa garantia poderá ser prestada em uma das seguintes modalidades:

- 6.1.1** caução em dinheiro ou em títulos da dívida pública;
- 6.1.2** fiança bancária;
- 6.1.3** seguro garantia.
- 6.2** - Se o valor da garantia for utilizado em pagamento de qualquer obrigação, a adjudicatária obriga-se a fazer a respectiva reposição no prazo máximo de 5 (cinco) dias úteis contados da data em que for notificada.
- 6.3** - A garantia somente será restituída à CONTRATADA após o integral cumprimento das obrigações contratuais.
- 6.4** - A garantia apresentada por meio de títulos da dívida pública deverá ser emitida sob a forma escritural, mediante registro em sistema centralizado de liquidação e de custódia autorizado pelo Banco Central do Brasil e avaliados pelos seus valores econômicos, conforme definido pelo Ministério da Fazenda.
- 6.5** - A garantia prestada pela licitante será liberada ou restituída após o término do Contrato, caso não haja pendências. Caso seja em dinheiro deverá ser recolhida junto a instituição bancária, em conta específica, sendo que esta será devolvida atualizada monetariamente, nos termos do §4º, do Art. 56, da Lei nº 8.666/93.

São Francisco do Brejão (MA), 04 de abril de 2023

  
PASCOAL DA CRUZ BRANCO  
Secretário Municipal de Infraestrutura

**APROVO** o Termo de Referência nos moldes delineados, à vista do detalhamento descrito no referido documento.

  
EDINALVA BRANDÃO GONÇALVES  
Prefeita Municipal



ESTADO DO MARANHÃO  
PREFEITURA MUNICIPAL DE SÃO FRANCISCO DO BREJÃO  
*Secretaria Municipal de Infraestrutura*



**PROJETO BÁSICO/EXECUTIVO**



ESTADO DO MARANHÃO  
MUNICÍPIO DE SÃO FRANCISCO DO BREJÃO  
SETOR DE ENGENHARIA



**PROJETO BÁSICO**  
EXECUÇÃO DE DUAS PISTAS DE COOPER NOS POVOADOS  
TRECHO SECO E VILA UNIÃO, MUNICÍPIO DE SÃO  
FRANCISCO DO BREJÃO - MA

Flávio Alves Carvalho Lima  
Engenheiro Civil  
Reg. Nacional 1113494417  
FLÁVIO ALVES CARVALHO LIMA  
ENGENHEIRO CIVIL  
FISCAL DE OBRA



## APRESENTAÇÃO

Este projeto visa a implementação da Execução de duas (02) Pistas de Cooper nos povoados Trecho Seco e Vila União, município de São Francisco do Brejão - MA, conforme planilhas em anexo.

## ESPECIFICAÇÕES PARA CONSTRUÇÃO: INFRA-ESTRUTURA, TERRAPLANAGEM E URBANIZAÇÃO

### LIMPEZA DO TERRENO

Os serviços de roçado e destocamento serão executados de modo a não deixar raízes ou tocos de árvore que possam prejudicar os trabalhos ou a própria obra, podendo ser feitos manual ou mecanicamente. Toda a matéria vegetal resultante do roçado e destocamento bem como todo o entulho depositado no terreno terão de ser removidos do local dos serviços.

### REGULARIZAÇÃO DA PLATAFORMA

Após a limpeza da área destinada as vias a serem pavimentadas, no Município de São Francisco do Brejão se procederá a regularização e conformação da pista de rolamento, plataforma, com máquinas e equipamentos adequados. O material a ser utilizado para esta regularização, nos casos em que se fizer necessário serão extraídos de jazidas com distâncias não superiores a 5km, DMT máximo = 5Km. Material este que será transportado para o local do serviço e após espalhado nos locais que se fizer necessário será procedido a compactação do mesmo.

### MATERIAL

Os solos deverão ser preferencialmente utilizados atendendo à qualidade e a destinação prévia, indicadas no projeto.

Os solos para os aterros provirão de empréstimos ou de cortes a serem escavados, devidamente selecionados.

Os solos para os aterros deverão ser isentos de matérias orgânicas, micáceas e diatomáceas. Turfas e argilas orgânicas não devem ser empregadas.

Na execução do corpo dos aterros não será permitido o uso de solos de baixa capacidade de suporte ( $ISC < 2\%$ ) e expansão maior do que 4%.



A camada final dos aterros deverá constituir-se de solo selecionado na fase de projeto, entre os melhores disponíveis, os quais serão objeto de indicação nas Especificações Complementares. Não será permitido o uso de solos com expansão maior do que 2%.

#### EQUIPAMENTO

A execução dos aterros deverá prever a utilização racional de equipamento apropriado, atendidas às condições locais e a produtividade exigida.

Poderão ser empregados tratores de lâmina, escavo-transportadores, moto-escavo-transportadores, caminhões basculantes, motoniveladoras, rolos lisos, de pneus, pés de carneiro, estáticos ou vibratórios.

#### EXECUÇÃO

As operações de execução do aterro subordinam-se aos elementos técnicos, constantes do projeto, e compreenderão:

Descarga, espalhamento, homogeneização, conveniente umedecimento ou aeração, compactação dos materiais selecionados procedentes de cortes ou empréstimos, para a construção do corpo do aterro até a cota correspondente ao greide da terraplenagem.

Descarga, espalhamento, conveniente umedecimento ou aeração, e compactação dos materiais procedentes de cortes ou empréstimos, destinados a substituir eventualmente os materiais de qualidade inferior, previamente retirados, a fim de melhorar as fundações dos aterros.

O lançamento do material para a construção dos aterros deve ser feito em camadas sucessivas, em toda a largura da seção transversal, e em extensões tais, que permitam seu umedecimento e compactação de acordo com o previsto nesta Norma. Para o corpo dos aterros a espessura da camada compactada não deverá ultrapassar 0,30m. Para as camadas finais essa espessura não deverá ultrapassar 0,20m.

Todas as camadas do solo deverão ser convenientemente compactadas. Para o corpo dos aterros, na umidade ótima, mais ou menos 3%, até se obter a massa específica aparente seca correspondente a 95% da massa específica aparente máxima seca, do ensaio DNER-ME 92 ou DNER-ME 37. Para as camadas finais aquela massa específica aparente seca deve corresponder a 100% da massa específica aparente máxima seca, do referido ensaio. Os trechos que não atingirem as condições mínimas de compactação deverão ser escarificados, homogeneizados, levados à umidade adequada e



novamente compactados, de acordo com a massa específica aparente seca exigida.

No caso de alargamento de aterros a execução será obrigatoriamente procedida de baixo para cima, acompanhada de degraus nos seus taludes. Desde que, justificado em projeto, a execução poderá ser realizada por meio de arrasamento parcial do aterro existente, até que o material escavado preencha a nova seção transversal, complementando-se com material importado toda a largura da referida seção transversal.

### **PAVIMENTAÇÃO E DRENAGEM:**

– EXECUÇÃO DE PASSEIO (CALÇADA) COM CONCRETO MOLDADO IN LOCO, FEITO EM O BRA, ACABAMENTO CONVENCIONAL, NÃO ARMADO:

#### **CARACTERÍSTICAS:**

- Concreto fck = 20 Mpa, traço 1:2,7:3 (cimento/ areia média/ brita 1) - preparo mecânico com betoneira 400L. AF\_07/2016.
- Sarrafo de madeira não aparelhada 2,5 x 10 cm, Maçaranduba, Angelim ou equivalente da região
- Peça de madeira nativa/regional 2,5 x 7,0 cm (sarrafo para forma)

#### **EXECUÇÃO:**

- Sobre a camada granular devidamente nivelada e regularizada, montam-se as fôrmas que servem para conter e dar forma ao concreto a ser lançado;
- Finalizada a etapa anterior é feito o lançamento, espalhamento, sarrafeamento e desempenho do concreto;
- Para aumentar a rugosidade do pavimento, fazer uma textura superficial por meio de vassouras, aplicadas transversalmente ao eixo da pista com o concreto ainda fresco.
- Por último, são feitas as juntas de dilatação.
- A execução de juntas ocorre a cada 2 m.

– MEIO FIO:

Deverá compreender um conjunto de dispositivos capazes de interceptar as águas que interligam com leito estradal e canaliza-la para o destino previamente definido.

A escavação para a execução dos serviços de meio fio será feita manualmente, em virtude da secção reduzida da mesma, devendo as cavas atingir uma resistência que permita perfeita trabalhabilidade durante a execução dos mesmos.

A execução dos meios-fios, seguirão os seguintes: Os meios-fios terão as seguintes dimensões: comprimento 100cm, altura 30cm, largura topo 10cm e largura base 15cm em concreto de FCK = 15 Mpa.

Entre meio fio e calçada, será executado aterro apiloado para que haja homogeneidade entre o sub-piso da calçada e a junta vertical do meio fio.

O fundo das cavas para o meio fio deverá ser fortemente apiloados e se constatada a presença de material de natureza frágil, o mesmo deverá ser expurgado e substituído por material laterítico.

– POLIMENTO:

Toda a área da pista terá piso de concreto polido com tratamento da superfície com endurecido e resinado.

– PINTURA:

Toda e qualquer superfícies a ser pintada deverá estar limpa, seca, reparada, escovada, livre de poeiras e asperezas.

Cada demão de tinta só poderá ser aplicada quando a precedente estiver completamente seca.

O meio fio do perímetro externo e interno da pista receberá pintura tipo caiação branca em duas demãos.

Deverá ser prevista sobre o piso a aplicação de 2 demãos de tinta acrílica na cor laranja, sobre fundo preparador.

- RECEBIMENTO:

O recebimento dos meios-fios e sarjetas, pela FISCALIZAÇÃO DO MUNICÍPIO, será procedido através de amostragem, colhendo-se, aleatoriamente, uma peça para cada 100 (cem). A peça selecionada será submetida a exames e ensaios.





ESTADO DO MARANHÃO  
MUNICÍPIO DE SÃO FRANCISCO DO BREJÃO  
SETOR DE ENGENHARIA



Quando os ensaios demonstrarem uniformidade através de vários lotes, a critério da FISCALIZAÇÃO, a amostragem poderá ser reduzida para uma peça em cada lote de 500 (quinhentos).

Flávio Alves Carvalho Lima  
Engenheiro Civil  
Reg. Nacional 1113494417  
FLÁVIO ALVES CARVALHO LIMA  
ENGENHEIRO CIVIL  
FISCAL DE OBRA



## LOCALIZAÇÃO DOS TRECHOS

- 320,00 metros nos entornos do campo de futebol do povoado Trecho Seco:

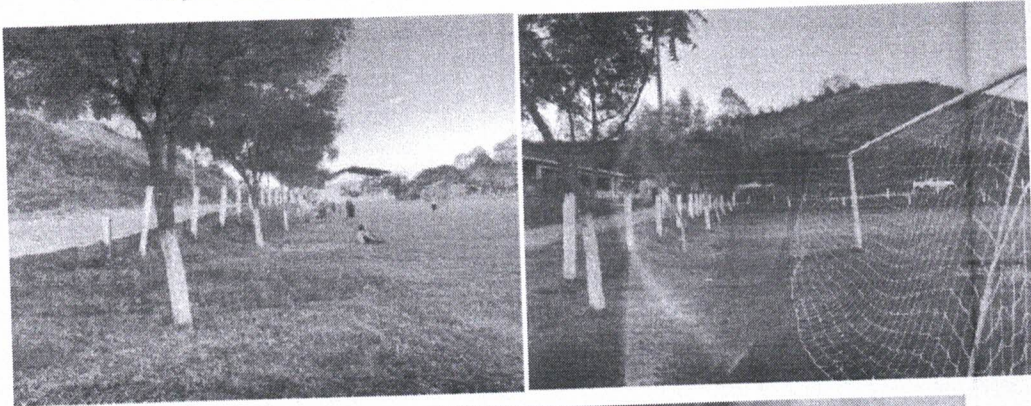

Perímetro total do campo, onde será executada a Pista de Cooper com sinalização e proteção: 320,00 metros - Coordenadas do Local : 5°06'31.8"S 47°32'37.9"W



- 340,00 metros nos entornos do campo de futebol do povoado Vila União:

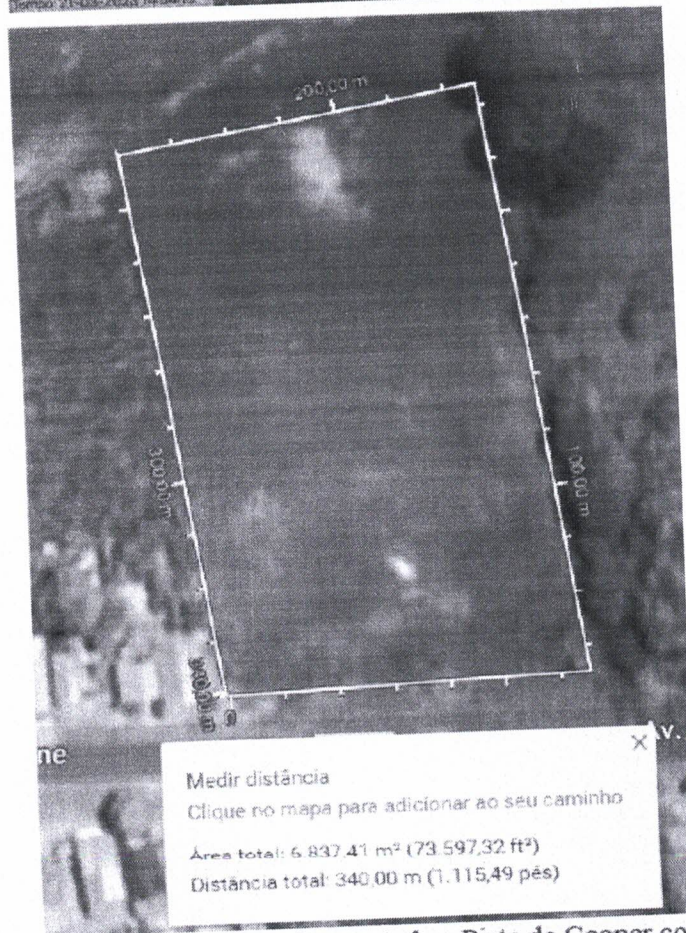

Perímetro total do campo, onde será executada a Pista de Cooper com sinalização e proteção: 340,00 metros - Coordenadas do Local : 5°06'15.8"S 47°28'56.5"W



**ESTADO DO MARANHÃO  
MUNICÍPIO DE SÃO FRANCISCO DO BREJÃO  
SETOR DE ENGENHARIA**



**PLANILHAS**





ESTADO DO MARANHÃO  
MUNICÍPIO DE SÃO FRANCISCO DO BREJÃO  
SETOR DE ENGENHARIA

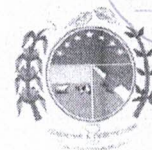

PLANILHA ORÇAMENTÁRIA

OBRA: EXECUÇÃO DE DUAS PISTAS DE COOPER NOS POVOADOS TRECHO SECO E VILA UNIÃO, MUNICÍPIO DE SÃO FRANCISCO DO BREJÃO - MA  
MUNICÍPIO: SÃO FRANCISCO DO BREJÃO - MA  
LOCAL: POVOADOS TRECHO SECO E VILA UNIÃO  
REFERÊNCIA ORÇAMENTÁRIA: JANEIRO/23 - DESONERADO, SEINFRA VERSÃO 028.1, ORSE DEZEMBRO/2022-1  
BDI ADOTADO: 25,00%

ITEM	REF - SINAPI	DESCRIÇÃO DOS SERVIÇOS	UND	QUANT.	UNITÁRIO	UNITÁRIO COM BDI	TOTAL
							R\$ 24.304,49
1.0		<b>SERVIÇOS INICIAIS</b>					
1.1	SEINFRA C4541	Placa indicativa da obra	m2	8,00	R\$ 426,63	R\$ 533,29	R\$ 4.266,32
1.2	90777	Administração Local de obra	H	120,00	R\$ 96,17	R\$ 120,21	R\$ 14.425,20
1.3	99058	Levantamento Topográfico	und	33,00	R\$ 8,42	R\$ 10,53	R\$ 347,49
1.4	97916	Transporte com caminhão basculante de 6 m³, em via urbana em leito natural (unidade. txkm).	t.km	1848,00	R\$ 2,13	R\$ 2,66	R\$ 4.915,68
1.5	99064	Locação de pavimentação	m	660,00	R\$ 0,42	R\$ 0,53	R\$ 349,80
							R\$ 6.569,64
2.0		<b>TERRAPLENAGEM</b>					
2.1	101135	Escavacao mecanica de material 1a. Categoria, proveniente de corte de subleito (c/tractor esteiras 160hp), incluindo transporte do material referente a limpeza e rebaixamento do greide	m³	184,80	R\$ 13,24	R\$ 16,55	R\$ 3.058,44
2.2	100576	Regularização de sub-leito, abrangendo homogeneização, umedecimento e compactação.	m²	1320,00	R\$ 2,13	R\$ 2,66	R\$ 3.511,20
							R\$ 79.277,14
3.0		<b>PAVIMENTAÇÃO</b>					
3.1	94990	Execução de passeio (calçada) ou piso de concreto com concreto moldado in loco, feito em obra, acabamento convencional, não armado	m³	71,28	R\$ 694,29	R\$ 867,86	R\$ 61.861,06
3.2	04923/ ORSE	Acabamento superficial de concreto com lixamento e polimento	m²	1188,00	R\$ 11,73	R\$ 14,66	R\$ 17.416,08
							R\$ 80.955,60
4.0		<b>DRENAGEM</b>					
4.1	94273	Meio-fio de concreto moldado no local, usinado 15 mpa, com 0,30 m altura x 0,12 m base, rejunte em argamassa traco 1:3,5 (cimento e areia)	m	1320,00	R\$ 49,06	R\$ 61,33	R\$ 80.955,60
							R\$ 29.463,72
5.0		<b>PINTURA E SINALIZAÇÃO</b>					
4.2	102491	Pintura de piso cimentado com tinta acrílica, 2 demãos, incluso fundo preparador	m2	1188,00	R\$ 18,39	R\$ 22,99	R\$ 27.312,12
4.3	102498	Caiçação de meio-fio	m	1320,00	R\$ 1,30	R\$ 1,63	R\$ 2.151,60
							R\$ 220.570,59
<b>VALOR TOTAL</b>							

  
Flávio Alves Carvalho Lima  
Engenheiro Civil  
Rég. Nacional 1113494417  
FLAVIO ALVES CARVALHO LIMA  
REGISTRO NACIONAL 1113494417  
ENGENHEIRO CIVIL





ESTADO DO MARANHÃO  
MUNICÍPIO DE SÃO FRANCISCO DO BREJÃO  
SETOR DE ENGENHARIA



PLANILHA ORÇAMENTÁRIA

OBRA: EXECUÇÃO DE DUAS PISTAS DE COOPER NOS POVOADOS TRECHO SECO E VILA UNIÃO, MUNICÍPIO DE SÃO FRANCISCO DO BREJÃO - MA

MUNICÍPIO: SÃO FRANCISCO DO BREJÃO - MA

LOCAL: POVOADOS TRECHO SECO E VILA UNIÃO

ITEM	DESCRIÇÃO DOS SERVIÇOS	UND	QUANT.	TOTAL
<b>1.0</b>	<b>SERVIÇOS INICIAIS</b>			
1.1	Placa indicativa da obra	m2	2 unidades x 2,00 metros x 2,00 metros	8,00
1.2	Administração Local de obra	H	40 horas mensais x 3 meses	120,00
1.3	Levantamento Topográfico	und	660 metros lineares / 20 metros (por estaca)	33,00
1.4	Transporte com caminhão basculante de 6 m <sup>3</sup> , em via urbana em leito natural (unidade: t.km).	t.km	660 m x 2 m x 0,10 m x 1,4 t/m <sup>3</sup> x 10 km	1848,00
1.5	Locação de pavimentação	m	660 metros lineares	660,00
<b>2.0</b>	<b>TERRAPLENAGEM</b>			
2.1	Escavação mecânica de material 1a. Categoria, proveniente de corte de subleito (c/tractor esteiras 160hp), incluindo transporte do material referente a limpeza e rebaixamento do greide	m <sup>3</sup>	660,00 metros x 2,00 m x 0,10 m x 1,4 (apiloamento) = 184,80 m <sup>3</sup>	184,80
2.2	Regularização de sub-leito, abrangendo homogeneização, umedecimento e compactação.	m <sup>2</sup>	660,00 metros x 2,00 m	1320,00
<b>3.0</b>	<b>PAVIMENTAÇÃO</b>			
3.1	Execução de passeio (calçada) ou piso de concreto com concreto moldado in loco, feito em obra, acabamento convencional, não armado	m <sup>3</sup>	660,00 metros de vias x 1,80 metros de largura x 6 cm de espessura	71,28
3.2	Polimento em piso	m <sup>2</sup>	660,00 metros de vias x 1,80 metros de largura	1188,00
<b>4.0</b>	<b>DRENAGEM</b>			
4.1	Meio-fio de concreto moldado no local, usinado 15 mpa, com 0,30 m altura x 0,12 m base, rejunte em argamassa traço 1:3:5 (cimento e areia)	m	660,00 metros de vias x 2 lados	1320,00
<b>5.0</b>	<b>PINTURA E SINALIZAÇÃO</b>			
5.1	Pintura de piso cimentado com tinta acrílica, 2 demãos, incluso fundo preparador	m <sup>2</sup>	660,00 metros de vias x 1,80 metros de largura	1188,00
5.2	Ciação de meio-fio	m	660,00 metros de vias x 2 lados	1320,00

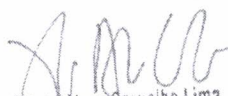
  
Flávio Alves Carvalho Lima  
Engenheiro Civil  
Reg. Nacional 1113494417

FLÁVIO ALVES CARVALHO LIMA  
REGISTRO NACIONAL 1113494417  
ENGENHEIRO CIVIL



ESTADO DO MARANHÃO  
MUNICÍPIO DE SÃO FRANCISCO DO BREJÃO  
SETOR DE ENGENHARIA



## CRONOGRAMA FÍSICO-FINANCEIRO

OBRA: EXECUÇÃO DE DUAS PISTAS DE COOPER NOS POVOADOS TRECHO SECO E VILA UNIÃO, MUNICÍPIO DE SÃO FRANCISCO DO BREJÃO - MA

MUNICÍPIO: SÃO FRANCISCO DO BREJÃO - MA  
LOCAL: POVOADOS TRECHO SECO E VILA UNIÃO

ITEM	DISCRIMINAÇÃO DOS SERVIÇOS	VALOR DOS SERVIÇOS	PESO %	SERVIÇOS A EXECUTAR					
				MÊS - 1		MÊS - 2		MÊS - 3	
				SIMPL. %	ACUM. %	SIMPL. %	ACUM. %	SIMPL. %	ACUM. %
1.0	SERVIÇOS INICIAIS	R\$ 24.304,49	11,02%	60,00%	60,00%	20,00%	80,00%	20,00%	100,00%
2.0	TERRAPLENAGEM	R\$ 6.569,64	2,98%	35,00%	35,00%	35,00%	70,00%	30,00%	100,00%
3.0	PAVIMENTAÇÃO	R\$ 79.277,14	35,94%	35,00%	35,00%	35,00%	70,00%	30,00%	100,00%
4.0	DRENAGEM	R\$ 80.955,60	36,70%	30,00%	30,00%	30,00%	60,00%	40,00%	100,00%
5.0	PINTURA	R\$ 29.463,72	13,36%	30,00%	30,00%	30,00%	60,00%	40,00%	100,00%
<b>TOTAL</b>		<b>R\$ 220.570,59</b>	<b>100,0%</b>	<b>35,25%</b>	<b>30,84%</b>	<b>R\$ 77.754,86</b>	<b>R\$ 68.033,07</b>	<b>R\$ 74.782,66</b>	
<b>TOTAL ACUMULADO</b>				<b>R\$ 77.754,86</b>	<b>R\$ 145.787,93</b>	<b>R\$ 220.570,59</b>			

  
Flávio Alves Carvalho Lima  
Engenheiro Civil  
Reg. Nacional 1113494417

FLÁVIO ALVES CARVALHO LIMA  
REGISTRO NACIONAL 1113494417  
ENGENHEIRO CIVIL







ESTADO DO MARANHÃO  
MUNICÍPIO DE SÃO FRANCISCO DO BREJÃO  
SETOR DE ENGENHARIA



## BDI

OBRA: EXECUÇÃO DE DUAS PISTAS DE COOPER NOS POVOADOS TRECHO SECO E VILA UNIÃO, MUNICÍPIO DE SÃO FRANCISCO DO BREJÃO - MA

MUNICÍPIO: SÃO FRANCISCO DO BREJÃO - MA

LOCAL: POVOADOS TRECHO SECO E VILA UNIÃO

DESCRIÇÃO	VALORES DE REFERÊNCIA - %			Taxas Adotadas - %
	MÍNIMO	MÁXIMO	MÉDIO	
Taxa de seguros + Garantia (*)	0,32	0,74	0,40	0,32
Risco	0,50	0,97	0,56	0,50
Despesas Financeiras	1,02	1,21	1,11	1,02
Administração Central	3,80	4,67	4,01	3,90
Lucro	6,64	8,69	7,30	6,64
<b>Tributos (soma dos itens abaixo)</b>	<b>9,75</b>	<b>9,75</b>	<b>9,75</b>	<b>9,75</b>
COFINS	3,00	3,00	3,00	3,00
CPRB	4,50	4,50	4,50	4,50
PIS	0,65	0,65	0,65	0,65
ISS (**) (***)	1,60	1,60	1,60	1,60
<b>TOTAL</b>	<b>20,34</b>	<b>25,00</b>	<b>22,12</b>	<b>25,00</b>

Fonte da composição, valores de referência e fórmula do BDI: Acórdão 2622/2013 - TCU - Plenário

Os valores de BDI acima foram calculados com emprego da fórmula abaixo:

$$BDI = \left[ \frac{(1 + AC/100)(1 + DF/100)(1 + R/100)(1 + L/100)}{1 - \left(\frac{I}{100}\right)} - 1 \right] \times 100$$

Onde:

AC = taxa de rateio da Administração Central;

DF = taxa das despesas financeiras;

R = taxa de risco, seguro e garantia do empreendimento;

I = taxa de tributos;

L = taxa de lucro.

Observações:

(\*) - Pode haver garantia desde que previsto no Edital da Licitação e no Contrato de Execução.

(\*\*) - A taxa de ISS foi considerado que o custo da mão-de obra corresponde a 32% do valor dos serviços.

(\*\*\*) - Podem ser aceitos outros percentuais de ISS desde que previsto na legislação municipal.

  
Flávio Alves Carvalho Lima  
Engenheiro Civil  
Reg. Nacional 1113494417

FLÁVIO ALVES CARVALHO LIMA  
REGISTRO NACIONAL 1113494417  
ENGENHEIRO CIVIL



ESTADO DO MARANHÃO  
MUNICÍPIO DE SÃO FRANCISCO DO BREJÃO  
SETOR DE ENGENHARIA



OBRA: EXECUÇÃO DE DUAS PISTAS DE COOPER NOS POVOADOS TRECHO SECO E VILA UNIÃO, MUNICÍPIO DE  
SÃO FRANCISCO DO BREJÃO - MA  
MUNICÍPIO: SÃO FRANCISCO DO BREJÃO - MA  
LOCAL: POVOADOS TRECHO SECO E VILA UNIÃO

COMPOSIÇÃO DE ENCARGOS SOCIAIS

DESCRIMINAÇÃO	HORISTA	MENSALISTA
	%	%
GRUPO A		
A-1 - INSS	0,00	0,00
A-2 - SESI	1,50	1,50
A-3 - SENAI	1,00	1,00
A-4 - INCRA	0,20	0,20
A-5 - SEBRAE	0,60	0,60
A-6 - SALÁRIO EDUCAÇÃO	2,50	2,50
A-7 - SEG. ACID. TRABALHO	3,00	3,00
A-8 - F.G.T.S.	8,00	8,00
A-9 - SECONCI	0,00	0,00
<b>A - TOTAL DOS ENCARGOS SOCIAIS BÁSICOS</b>	<b>16,80</b>	<b>16,80</b>
GRUPO B		
B-1 - REPOUSO SEM. REMUNERADO	17,91	0,00
B-2 - FERIADOS	3,96	0,00
B-3 - AUXÍLIO ENFERMIDADE	0,91	0,69
B-4 - 13° SALÁRIO	10,87	8,33
B-5 - LICENÇA PATERNIDADE	0,08	0,06
B-6 - FALTAS JUSTIFICADAS	0,72	0,56
B-7 - DIAS DE CHUVA	1,62	0,00
B-8 - AUXILIO ACIDENTE DE TRABALHO	0,12	0,09
B-9 - FÉRIAS GOZADAS	9,29	7,13
B-10 - SALÁRIO MATERNIDADE	0,03	0,02
<b>B - TOTAL DOS ENCARGOS SOCIAIS QUE RECEBEM INCIDÊNCIAS DE A</b>	<b>45,51</b>	<b>16,88</b>
GRUPO C		
C-1 - AVISO PREVIO INDENIZADO	6,13	4,70
C-2 - AVISO PREVIO TRABALHADO	0,32	0,25
C-3 - FÉRIAS INDENIZADAS	4,81	3,69
C-4 - DEPÓSITO RESCISÃO SEM JUSTA CAUSA	5,21	4,00
C-5 - INDENIZAÇÃO ADICIONAL	0,52	0,40
<b>C - TOTAL DE ENCARGOS SOCIAIS QUE NÃO RECEBEM INCIDÊNCIAS DE A</b>	<b>16,99</b>	<b>13,04</b>
GRUPO D		
D-1 - REINCIDÊNCIA DE GRUPO A SOBRE GRUPO B	7,65	2,84





ESTADO DO MARANHÃO  
MUNICÍPIO DE SÃO FRANCISCO DO BREJÃO  
SETOR DE ENGENHARIA



OBRA: EXECUÇÃO DE DUAS PISTAS DE COOPER NOS POVOADOS TRECHO SECO E VILA UNIÃO, MUNICÍPIO DE  
SÃO FRANCISCO DO BREJÃO - MA  
MUNICÍPIO: SÃO FRANCISCO DO BREJÃO - MA  
LOCAL: POVOADOS TRECHO SECO E VILA UNIÃO

COMPOSIÇÃO DE ENCARGOS SOCIAIS

D-2 - REINCIDÊNCIA DE GRUPO A SOBRE AVISO PREVIO TRABALHADO E REINCIDÊNCIA DO FGTS SOBRE AVISO PREVIO INDENIZADO	0,54	0,42
<b>D - TOTAL DE REINCIDÊNCIAS DE UM GRUPO SOBRE O OUTRO</b>	<b>8,19</b>	<b>3,26</b>
GRUPO E		
E -	0,00	0,00
<b>E - TOTAL DOS ENCARGOS SOCIAIS COMPLEMENTARES</b>	<b>0,00</b>	<b>0,00</b>
<b>TOTAL GERAL (%)</b>	<b>87,49</b>	<b>49,98</b>

  
Flávio Alves Carvalho Lima  
Engenheiro Civil  
Reg. Nacional 1113494417

FLÁVIO ALVES CARVALHO LIMA  
REGISTRO NACIONAL 1113494417  
ENGENHEIRO CIVIL

OBRA: EXECUÇÃO DE DUAS PISTAS DE COOPER NOS POVOADOS TRECHO SECO E VILA UNIÃO, MUNICÍPIO DE SÃO FRANCISCO DO BREJÃO - MA  
LOCAL: POVOADOS TRECHO SECO E VILA UNIÃO

CURVA ABC - ANÁLISE DE PARETO						
ITEM	DISCRIMINAÇÃO DOS SERVIÇOS	UND	PREÇO TOTAL	PERC. %	ACUM. %	CLASSE
4.1	Meio-fio de concreto moldado no local, usinado 15 mpa, com 0,30 m altura x 0,12 m base, rejunte em argamassa traco 1:3,5 (cimento e areia)	m	80.955,60	36,70%	36,70%	A
3.1	Execução de passeio (calçada) ou piso de concreto com concreto moldado in loco, feito em obra, acabamento convencional, não armado	m <sup>3</sup>	61.861,06	28,05%	64,75%	A
4.2	Pintura de piso cimentado com tinta acrílica, 2 demãos, incluso fundo preparador	m <sup>2</sup>	27.312,12	12,38%	77,13%	A
3.2	Acabamento superficial de concreto com lixamento e polimento	m <sup>2</sup>	17.416,08	7,90%	85,03%	B
1.2	Administração Local de obra	H	14.425,20	6,54%	91,57%	B
1.4	Transporte com caminhão basculante de 6 m <sup>3</sup> , em via urbana em leito natural (unidade: txkm).	t.km	4.915,68	2,23%	93,80%	B
1.1	Placa indicativa da obra	m <sup>2</sup>	4.266,32	1,93%	95,73%	B
2.2	Regularização de sub-leito, abrangendo homogeneização, umedecimento e compactação.	m <sup>2</sup>	3.511,20	1,59%	97,32%	C
2.1	Escavação mecânica de material 1a. Categoria, proveniente de corte de subleito (c/tractor esteiras 160hp), incluindo transporte do material referente a limpeza e rebaixamento do greide	m <sup>3</sup>	3.058,44	1,39%	98,71%	C
4.3	Caiação de meio-fio	m	2.151,60	0,98%	99,68%	C
1.5	Locação de pavimentação	m	349,80	0,16%	99,84%	C
1.3	Levantamento Topográfico	und	347,49	0,16%	100,00%	C

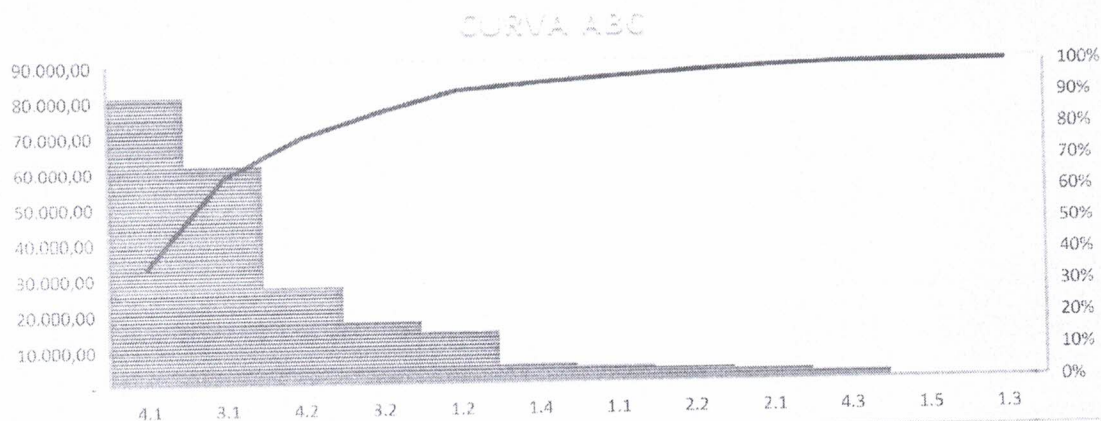

  
 Flávio Alves Carvalho Lima  
 Engenheiro Civil  
 Reg. Nacional 1113494417  
 FLÁVIO ALVES CARVALHO LIMA  
 REGISTRO NACIONAL 1113494417  
 ENGENHEIRO CIVIL





ESTADO DO MARANHÃO  
MUNICÍPIO DE SÃO FRANCISCO DO BREJÃO  
SETOR DE ENGENHARIA



# PLANTAS



01/02

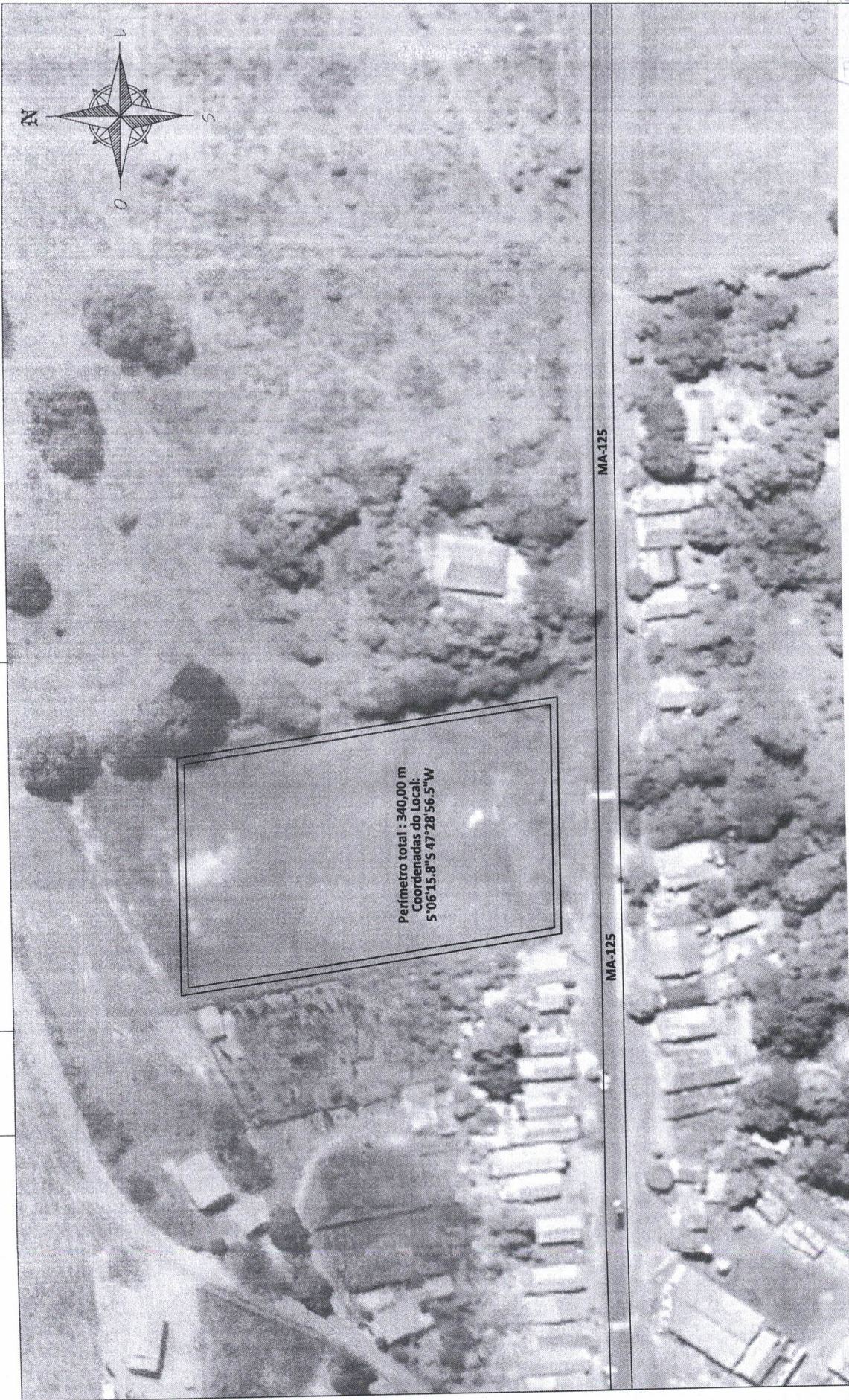

Perímetro total : 340,00 m  
 Coordenadas do Local:  
 5°06'15.8" S 47°28'56.5" W

1 LOCALIZAÇÃO  
 ESCALA 1:100

INDICADAS	FRANCOIA
	DATA
ABRIL	2023
LOCALIZAÇÃO	LOCAL: SÃO FRANCISCO DO BREJÃO
MUNICÍPIO DE SÃO FRANCISCO DO BREJÃO	LOCAL: SÃO FRANCISCO DO BREJÃO
ENGR. J. AYO ALVES CARVALHO LIMA	Registro nacional: 11349447
PISTA DE COOPER	



Piso em concreto polido

Meio Fio

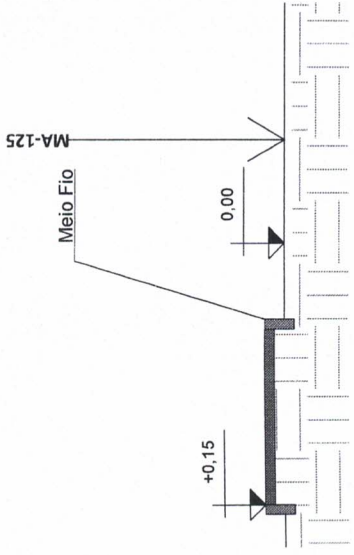

2 CORTE LATERAL  
ESCALA 1:50

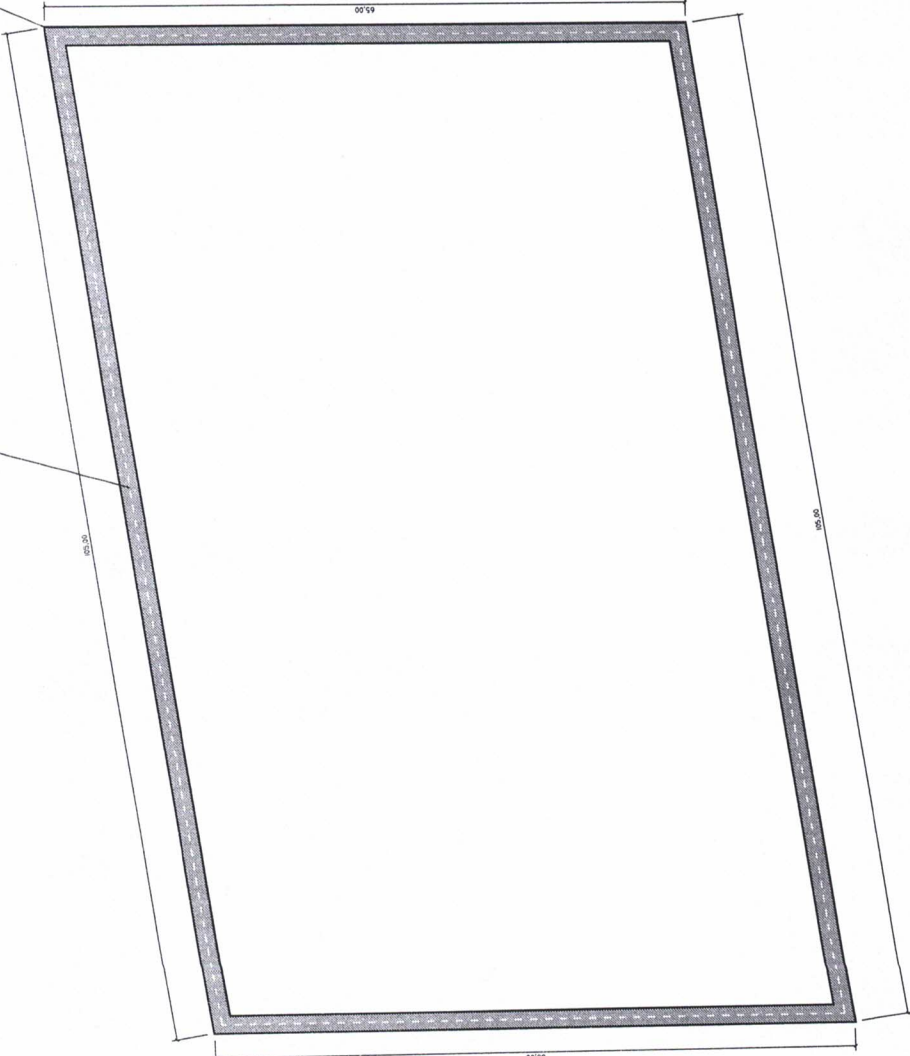

1 PLANTA BAIXA  
ESCALA 1:50



INDICADAS	02/02
	ABRIL 2023
PLANTA BAIXA	LOCAL: SÃO FRANCISCO DO BREJÃO
MUNICÍPIO DE SÃO FRANCISCO DO BREJÃO	ENGENHEIRO: FLÁVIO ALVES CARVALHO LIMA Registro nacional: 111349447
PISTA DE COOPER	



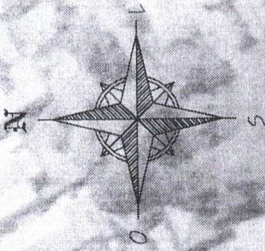
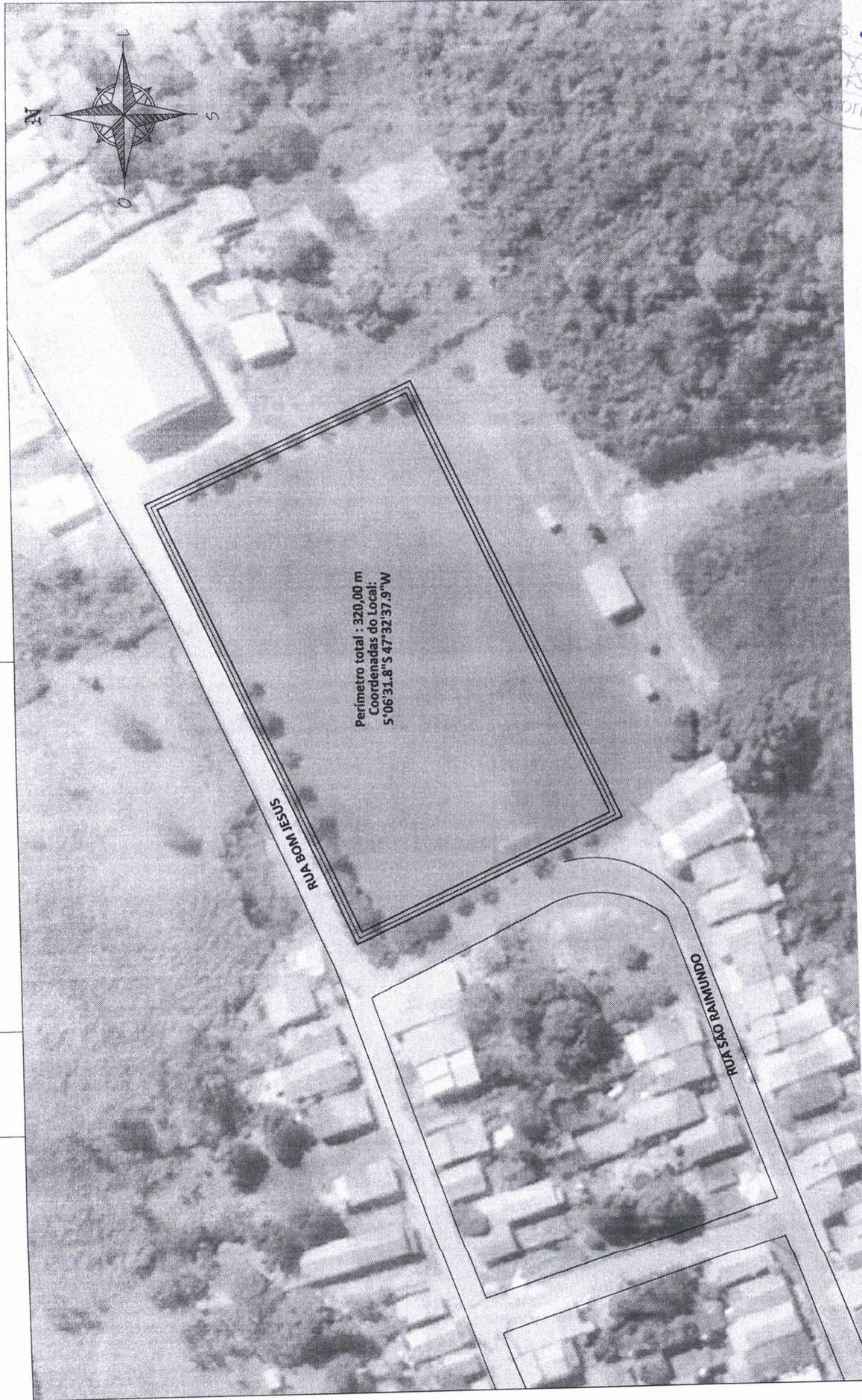

**1 LOCALIZAÇÃO**  
ESCALA 1:750

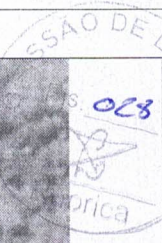

INDICADAS	ABRIL
	2023
LOCALIZAÇÃO	MUNICÍPIO DE SÃO FRANCISCO DO BREJÃO
LOCAL	SÃO FRANCISCO DO BREJÃO
PROPRIETÁRIO	ENGR. JIAYTO ALVES CARVALHO LIMA Registro nacional: 113494417
PROPOSTA	PISTA DE COOPER





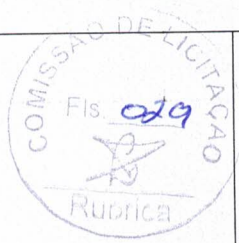

02/02

ESCALA INDICADAS  
DATA ABRIL 2023

CONTEÚDO  
PLANTA BAIXA  
LOCAL SÃO FRANCISCO DO BREJÃO

MUNICÍPIO DE SÃO FRANCISCO DO BREJÃO  
ENG. FLAVIO ALVES CARVALHO LIMA  
Registro Nacional: 112-494417



PISTA DE COOPER

Piso em concreto polido

Meio Fio

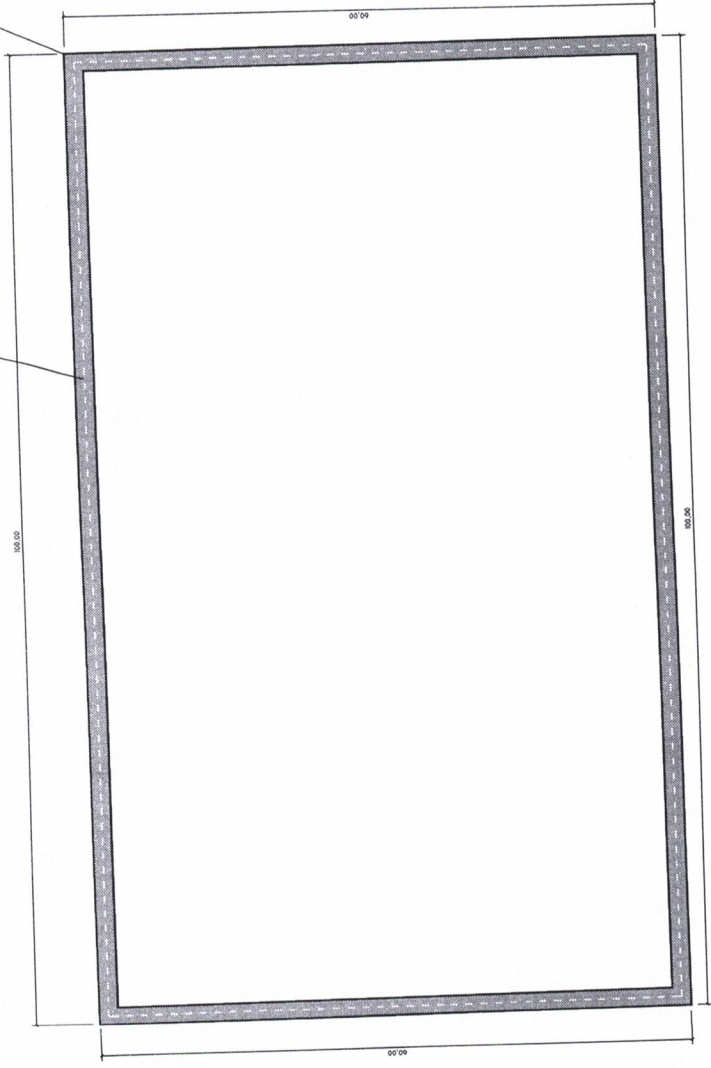

1 PLANTA BAIXA  
ESCALA 1:50

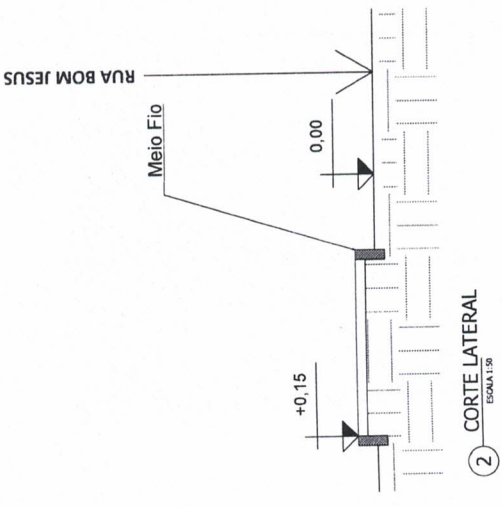

2 CORTE LATERAL  
ESCALA 1:50



**ESTADO DO MARANHÃO**  
**PREFEITURA MUNICIPAL DE SÃO FRANCISCO DO BREJÃO**  
**GABINETE DO PREFEITO**



**AUTORIZAÇÃO**

Autorizo, nos moldes do que disciplina a Lei nº 8.666/93, o início do procedimento administrativo que vise selecionar a melhor proposta para a Administração Municipal.

Outrossim, esclarecemos que as despesas encontram-se em consonância com a LDO, LOA e PPA. (art. 16, II, da LC nº 101/00)

São Francisco do Brejão (MA), 04 de abril de 2023

  
\_\_\_\_\_  
**EDINALVA BRANDÃO GONÇALVES**  
**Prefeita Municipal**





**ESTADO DO MARANHÃO**  
**PREFEITURA MUNICIPAL DE SÃO FRANCISCO DO BREJÃO**  
**GABINETE DO PREFEITO**



**MEMORANDO INTERNO**

São Francisco do Brejão (MA), 04 de abril de 2023

Encaminho os autos do Processo Administrativo para as providências cabíveis.

  
\_\_\_\_\_  
**EDINALVA BRANDÃO GONÇALVES**  
**Prefeita Municipal**

**AO ILMO. SR.**  
**PASCOAL DA CRUZ BRANCO**  
**SECRETÁRIO MUNICIPAL DE INFRAESTRUTURA**  
**NESTA**



ESTADO DO MARANHÃO  
PREFEITURA MUNICIPAL DE SÃO FRANCISCO DO BREJÃO  
Secretaria Municipal de Infraestrutura



Processo nº 056/2023 - SINFRA

A Secretaria Municipal de Infraestrutura vem por meio deste encaminhar os autos do processo em epígrafe para fins de emissão de despacho orçamentário que informe o suporte contábil legal (dotação orçamentária) para a construção de duas pistas de cooper nos Povoados Trecho Seco e Vila União, com valor total estimado de R\$ 220.570,59 (duzentos e vinte mil, quinhentos e setenta reais e cinquenta e nove centavos).

Sem mais, registramos protestos de estima e consideração.

São Francisco do Brejão (MA), 05 de abril de 2023

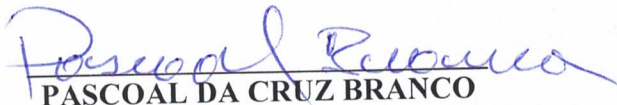
  
PASCOAL DA CRUZ BRANCO  
Secretário Municipal de Infraestrutura

ILMA SRA.  
ELENICE MELO COSTA SILVA  
SETOR CONTÁBIL  
NESTA





ESTADO DO MARANHÃO  
PREFEITURA MUNICIPAL DE SÃO FRANCISCO DO BREJÃO  
Setor Contábil



**CERTIDÃO**

Para:  
SECRETARIA MUNICIPAL DE INFRAESTRUTURA

ELENICE MELO COSTA SILVA, inscrita no CRC sob nº MA-015283/O-1, responsável pela escrituração e demonstração contábil de execução financeira e orçamentária do município de SÃO FRANCISCO DO BREJÃO/MA.

**CERTIFICA:**

em resposta ao encaminhamento da SINFRA, que revendo a Lei Orçamentária, para vigência no exercício financeiro do ano de 2023, após suplementação, verificou dotação orçamentária consignada com saldo suficiente para o cumprimento dos encargos a serem assumidos no seguinte processo de contratação:

**Objeto: Construção de duas pistas de cooper nos Povoados Trecho Seco e Vila União**

**Dotação Orçamentária:**

15.451.0649.1-240 - Construção de Área de Lazer

4.4.90.51- Obras e Instalações

Valor: R\$ 220.570,59 (duzentos e vinte mil, quinhentos e setenta reais e cinquenta e nove centavos)

Outrossim, esclarecemos que a despesa encontra-se em consonância com a LDO, LOA e PPA.

São Francisco do Brejão (MA), 10 de abril de 2023

---

**ELENICE MELO COSTA SILVA**  
**CRC MA-015283/O-1**



ESTADO DO MARANHÃO  
PREFEITURA MUNICIPAL DE SÃO FRANCISCO DO BREJÃO  
Secretaria Municipal de Infraestrutura



Processo Administrativo: 056/2023 - SINFRA

São Francisco do Brejão, (MA), 10 de abril de 2023

A Secretaria Municipal de Infraestrutura vem por meio deste encaminhar os autos do processo administrativo em epígrafe a fim de que sejam promovidos os atos necessários a deflagração do competente procedimento licitatório.

Sem mais para o momento, aproveitamos e ensejo para elevar nossas reais considerações e apreço.

Atenciosamente:

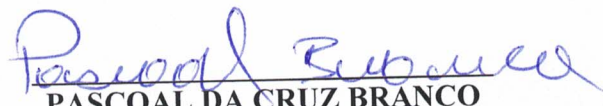
  
PASCOAL DA CRUZ BRANCO  
Secretário Municipal de Infraestrutura

ILMO. SR.  
LUCAS SILVA ALENCAR  
PRESIDENTE CPL  
NESTA





ESTADO DO MARANHÃO  
PREFEITURA MUNICIPAL DE SÃO FRANCISCO DO BREJÃO  
COMISSÃO PERMANENTE DE LICITAÇÕES



**DESPACHO**

Recebidos os autos de solicitação de realização de despesas de flagro o certame na modalidade **TOMADA DE PREÇOS** posto que o objeto a ser executado e o vulto da contratação enquadram-se no conceito de “obras e serviços de engenharia” estabelecido no art. 23, II, “a”, § 4º, da Lei nº 8.666/93.

O critério de julgamento adotado será o de **MENOR PREÇO GLOBAL** tendo em vista a indivisibilidade do objeto e a indubitável economicidade alcançada por meio deste e, por consequência, a obtenção de proposta mais vantajosa para a Administração Pública Municipal.

São Francisco do Brejão (MA), 10 de abril de 2023

---

**LUCAS SILVA ALENCAR**  
Presidente CPL



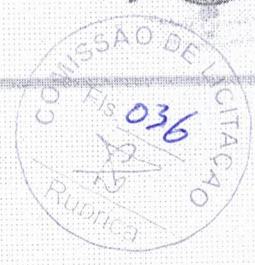

**PORTARIA Nº 118/2022 – GAB/PREFEITA.**

Dispõe sobre a NOMEAÇÃO da Comissão Permanente de Licitação do Município de São Francisco do Brejão/MA, e dá outras providências.

**A PREFEITA MUNICIPAL DE SÃO FRANCISCO DO BREJÃO, Estado do Maranhão,** no uso de suas atribuições legais que lhe são conferidas pelo disposto no inciso II art. 37 da Constituição Federal, e inciso II do art. 19 da Constituição Estadual e inciso VI do Art. 82, da Lei Orgânica Município,

**RESOLVE:**

**Art. 1º.** Nomear a Comissão Permanente de Licitação – CPL, da Prefeitura Municipal de São Francisco do Brejão – MA, composta pelos senhores abaixo:

- I- LUCAS SILVA ALENCAR ..... PRESIDENTE
- II- RENATO NUNES LIMA..... MEMBRO
- III- BRUNA PEREIRA DOS SANTOS.....MEMBRO

**Art. 2º** Com a edição do presente ato passa a fazer parte do quadro de funcionários de CARGO DE PROVIMENTO EM COMISSÃO DE LIVRE NOMEAÇÃO E EXONERAÇÃO e prestará seus serviços em conformidade com a Lei de Reestruturação Administrativa, nos limites da respectiva secretaria.

**Art. 3º** Esta portaria entrará em vigor na data de sua assinatura, revogando-se as disposições em contrário.

Publique-se, registre-se e cumpra-se.

**GABINETE DA PREFEITA DE SÃO FRANCISCO DO BREJÃO, ESTADO DO MARANHÃO, AOS DEZ DIAS DO MÊS DE JUNHO DE 2022.**

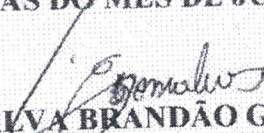
  
**EDINALVA BRANDÃO GONÇALVES**  
> Prefeita Municipal





**ESTADO DO MARANHÃO**  
**PREFEITURA MUNICIPAL DE SÃO FRANCISCO DO BREJÃO**  
**COMISSÃO PERMANENTE DE LICITAÇÕES**



**MINUTA DO EDITAL**

**TOMADA DE PREÇOS N°** \_\_\_/\_\_\_ – CPL

**TIPO:** Menor Preço Global

**REGÊNCIA:** Lei nº 8.666, de 21 de junho de 1993 e suas alterações.

**ÓRGÃO INTERESSADO:** Secretaria Municipal de Infraestrutura

**PROCESSO ADMINISTRATIVO:** 056/2023

**REGIME DE EXECUÇÃO:** Empreitada por Preço Global

**DATA DE RECEBIMENTO E ABERTURA DOS ENVELOPES:** Dia \_\_\_ de \_\_\_ de \_\_\_ às \_\_\_  
hs (\_\_\_ horas) – Caso ocorra ponto facultativo ou outro impedimento legal, a presente licitação será realizada no primeiro dia útil subsequente.

**A COMISSÃO PERMANENTE DE LICITAÇÕES DO MUNICÍPIO DE SÃO FRANCISCO DO BREJÃO - MA (CPL)**, torna público, para conhecimento dos interessados, que realizará e julgará a licitação acima indicada e receberá os envelopes **HABILITAÇÃO e PROPOSTA DE PREÇOS** na Rua Padre Cícero nº 51 Centro, sob as seguintes condições:

**1. OBJETO**

- 1.1. Contratação de empresa especializada para a construção de duas pistas de cooper nos Povoados Trecho Seco e Vila União, conforme Anexo II.
- 1.2. O valor estimado para a contratação é de R\$ 220.570,59 (duzentos e vinte mil, quinhentos e setenta reais e cinquenta e nove centavos).

**2. PRAZO DE EXECUÇÃO**

- 2.1. A execução do objeto será de acordo com o cronograma físico-financeiro do projeto básico/executivo da obra.

**3. FONTE DE RECURSOS**

- 3.1. As despesas decorrentes da contratação correrão à conta dos seguintes recursos:

15.451.0649.1-240 - Construção de Área de Lazer

4.4.90.51- Obras e Instalações

**4. LOCAL DE RETIRADA DO EDITAL E DA APRESENTAÇÃO DAS PROPOSTAS**

- 4.1. O Edital e seus anexos poderão ser consultados gratuitamente por meio do site [www.saofranciscodobrejao.ma.gov.br](http://www.saofranciscodobrejao.ma.gov.br) ou obtidos mediante solicitação ao Presidente da CPL por meio do e-mail [prefeiturabrejao2021@gmail.com](mailto:prefeiturabrejao2021@gmail.com) e, ainda, por meio presencial, mediante o pagamento no valor de R\$ 20,00 (vinte reais), a ser recolhido através de Documento de Arrecadação Municipal – DAM, estando disponível para atendimento em dias úteis, das 08:00 às 12:00 horas, na sede da Comissão Permanente de Licitações sito na Rua Padre Cícero nº 51 Centro São Francisco do Brejão – MA.

**5. DOCUMENTOS INTEGRANTES DESTA MINUTA**

- 5.1. Integram o presente Edital, como partes indissociáveis, os seguintes anexos:



**ESTADO DO MARANHÃO**  
**PREFEITURA MUNICIPAL DE SÃO FRANCISCO DO BREJÃO**  
**COMISSÃO PERMANENTE DE LICITAÇÕES**



- a) Anexo I - Carta de Apresentação/Proposta de Preços;
- b) Anexo II - Projeto Básico/Termo de Referência;
- c) Anexo III - Modelo de Carta Credencial;
- d) Anexo IV - Minuta do Contrato;
- e) Anexo V - Declaração a que alude o art. 27º, V da Lei n.º 8.666/93;
- f) Anexo VI - Modelo de Declaração de Inexistência de Fato Superveniente Impeditivo da Habilitação;
- g) Anexo VII - Modelo de declaração de enquadramento como ME, EPP ou MEI.

## **6. DA PARTICIPAÇÃO**

6.1. Poderão participar do presente certame empresas devidamente cadastradas junto ao órgão competente deste Município ou que atenderem a todas as condições exigidas para cadastramento até terceiro dia à data dos recebimentos das propostas, observada a necessária qualificação.

6.2. Não poderão participar direta ou indiretamente desta licitação:

6.2.1. Pessoas Naturais;

6.2.2. Empresas apresentadas na qualidade de subcontratadas;

6.2.3. Pessoas jurídicas que estejam cumprindo pena de suspensão de licitar com a Administração Pública ou qualquer de seus entes da administração indireta ou tenham sido por estes declaradas inidôneas, ainda que tal fato se de após o início do certame;

6.2.4. Empresas que tenham sócio-gerente, diretor ou responsável que seja servidor ou dirigente de órgão ou entidade da Administração Pública Municipal.

6.3. É vedada a participação de consórcios nesta licitação.

6.4. Não poderão participar desta licitação empresas das quais participem, seja a que título for, servidor público municipal de São Francisco do Brejão (MA).

## **7. – DAS MICRO E PEQUENAS EMPRESAS**

**7.1** – Por força da Lei Complementar nº 123/06 e do Decreto Municipal nº 006/21, as microempresas – MEs, as empresas de pequeno porte – EPPs e os microempreendedores individuais - MEIs que tenham interesse em participar desta Tomada de Preços deverão observar os procedimentos a seguir dispostos:

- a) as licitantes que se enquadrem na condição de ME, EPP ou MEI, e que eventualmente possuam alguma restrição no tocante à documentação relativa à regularidade fiscal, **deverão consignar tal informação expressamente na declaração prevista no item 9.3**
- b) no momento da oportuna fase de habilitação, caso a licitante detentora da melhor proposta seja uma ME, EPP ou MEI, deverá ser apresentada, no respectivo envelope, toda a documentação exigida neste edital, ainda que os documentos pertinentes à regularidade fiscal





ESTADO DO MARANHÃO  
PREFEITURA MUNICIPAL DE SÃO FRANCISCO DO BREJÃO  
COMISSÃO PERMANENTE DE LICITAÇÕES



- apresentem alguma restrição;
- c) Havendo alguma restrição na comprovação da regularidade fiscal, será assegurado o prazo de 5 (cinco) dias úteis, cujo termo inicial corresponderá ao momento da divulgação do resultado da fase de habilitação, prorrogável por igual período, para a regularização da documentação, pagamento ou parcelamento do débito e emissão de eventuais certidões negativas ou positivas com efeito de certidão negativa.
- d) A prorrogação do prazo previsto na alínea “c” deverá ser concedida pelo presidente da CPL quando requerida pelo licitante, **a não ser que exista urgência na contratação ou prazo insuficiente para o empenho**, devidamente justificados.
- e) A abertura da fase recursal em relação ao resultado do certame ocorrerá após os prazos de regularização fiscal de que tratam as alíneas “c” e “d”.
- f) A não regularização da documentação no prazo previsto nas alíneas “c” e “d” implicará na decadência do direito à contratação, sem prejuízo das sanções previstas no art. 87 da Lei nº 8.666/93, sendo facultado à administração pública convocar os licitantes remanescentes, na ordem de classificação, ou revogar a licitação.
- g) como critério de desempate, será assegurada preferência de contratação para MEs, EPPs ou MEIs, entendendo-se por empate aquelas situações em que as propostas apresentadas por MEs, EPPs ou MEIs sejam iguais ou até 10% (dez por cento) superiores a melhor proposta classificada.
- h) como critério de desempate, será assegurada preferência de contratação para MEs, EPPs ou MEIs **sediadas no âmbito local (limites geográficos do município de São Francisco do Brejão - MA)**, entendendo-se por empate aquelas situações em que as propostas apresentadas por MEs, EPPs ou MEIs locais sejam iguais ou até 10% (dez por cento) superiores a melhor proposta classificada.
- i) O licitante é responsável por solicitar seu desenquadramento da condição de microempresa ou empresa de pequeno porte quando houver ultrapassado o limite de faturamento estabelecido no art. 3º da Lei Complementar nº 123, de 2006, no ano fiscal anterior, **sob pena de ser declarado inidôneo para licitar e contratar com a administração pública**, sem prejuízo das demais sanções, caso usufrua ou tente usufruir indevidamente dos benefícios previstos no Decreto Municipal nº 006/2021.

7.2 – Para efeito do disposto no item acima, caracterizando o empate, proceder-se-á do seguinte modo:

- a) a ME, EPP ou MEI mais bem classificada terá a oportunidade de apresentar nova proposta no prazo máximo de dez minutos após o encerramento da fase de julgamento das propostas de preços, sob pena de preclusão;
- b) a nova proposta de preço mencionada na alínea anterior **deverá ser inferior àquela considerada vencedora do certame**, situação em que o objeto licitado será adjudicado em favor da detentora desta nova proposta (ME, EPP ou MEI) no caso da alínea “g” e (ME, EPP ou MEI - **sediadas no âmbito local**) no caso da alínea “h”, desde que seu preço seja aceitável;
- c) não ocorrendo a contratação da ME, EPP ou MEI, na forma da alínea anterior, serão convocadas as MEs, EPPs ou MEIs remanescentes, na ordem classificatória, para o exercício





**ESTADO DO MARANHÃO**  
**PREFEITURA MUNICIPAL DE SÃO FRANCISCO DO BREJÃO**  
**COMISSÃO PERMANENTE DE LICITAÇÕES**



- do mesmo direito;
- d) no caso de equivalência de valores apresentados pelas MEs, EPPs ou MEIs que se encontrem enquadradas no item 7.2., alínea c, será realizado sorteio entre elas para que se identifique aquela que primeiro poderá apresentar a melhor oferta;
  - e) na hipótese da não-contratação nos termos previstos no item 7.2, alínea c, o objeto licitado será adjudicado em favor da proposta originalmente vencedora do certame;
  - f) o procedimento acima somente será aplicado quando a melhor oferta inicial não tiver sido apresentada por ME, EPP ou MEI.

### **8. DOCUMENTAÇÃO EXIGIDA**

8.1. A documentação deverá ser entregue pelo representante legal da empresa licitante à COMISSÃO PERMANENTE DE LICITAÇÕES – CPL, em 02 (dois) envelopes opacos, devidamente lacrados e invioláveis, o primeiro, identificado como “ENVELOPE Nº 01 – DOCUMENTAÇÃO DE HABILITAÇÃO”, o segundo, como “ENVELOPE Nº 02 – PROPOSTA DE PREÇOS”, em cujas partes externas, além da razão ou denominação social da empresa licitante, deverão conter:

#### **Envelope nº 01 – Documentação de Habilitação**

À

PREFEITURA MUNICIPAL DE SÃO FRANCISCO DO BREJÃO (MA)  
COMISSÃO PERMANENTE DE LICITAÇÕES – CPL  
Rua Padre Cícero nº 51 Centro São Francisco do Brejão - MA  
Tomada de Preços nº \_\_\_/\_\_\_ – CPL - Data: \_\_\_/\_\_\_/\_\_\_ às \_\_\_ horas

8.2. Para habilitação à presente licitação, as empresas apresentarão os documentos abaixo relacionados em original, por qualquer processo de cópia autenticada por cartório competente ou publicação em órgão da imprensa oficial, conforme exigência da Lei 8.666/93 e suas alterações.

- a) Registro comercial, no caso de empresa individual; ato constitutivo, estatuto ou contrato social e suas alterações, devidamente registrado, em se tratando de sociedade comercial, e, no caso de sociedade por ações, acompanhados dos documentos de eleição de seus administradores; inscrição do ato constitutivo, no caso de sociedades civis, acompanhada de prova de diretoria em exercício;
- b) Prova de inscrição no Cadastro Nacional de Pessoa Jurídica – CNPJ/MF;
- c) Prova de Regularidade com a Fazenda Federal e Seguridade Social (Certidão de Quitação de Tributos Federais e Certidão quanto à Dívida Ativa da União);
- d) Prova de Regularidade com a Fazenda Estadual (Certidão Negativa da Fazenda Estadual e Dívida Ativa).
- e) Prova de Regularidade com a Fazenda Municipal (Tributos Mobiliários e Imobiliários);
- f) Prova de Regularidade relativa ao Fundo de Garantia por Tempo de Serviço (FGTS), demonstrando situação regular no cumprimento dos encargos sociais instituídos por lei (CRF do FGTS);
- g) Prova de inexistência de débitos inadimplidos perante a Justiça do Trabalho, mediante a apresentação de certidão negativa, nos termos do Título VII-A da Consolidação das Leis do Trabalho, aprovada pelo Decreto-Lei nº 5.452, de 1º de maio de 1943.





ESTADO DO MARANHÃO  
PREFEITURA MUNICIPAL DE SÃO FRANCISCO DO BREJÃO  
COMISSÃO PERMANENTE DE LICITAÇÕES



- h) Prova de inscrição no cadastro de contribuintes Estadual e/ou Municipal, se houver, relativo ao domicílio da licitante, pertinente ao seu ramo de atividade e compatível com o objeto contratual;
- i) Certidão Negativa de Falência e Recuperação Judicial, expedida pelo distribuidor da sede da pessoa jurídica;
- j) Prova de registro da empresa no Conselho Regional de Engenharia, Arquitetura e Agronomia – CREA;
- l) **Qualificação Técnica-Operacional:** apresentação de no mínimo 01 (um) Atestado de Capacidade Técnica Operacional, expedido por pessoa jurídica de direito público ou privado, acompanhado(s) da(s) respectiva(s) Certidão(ões) de Acervo Técnico (CAT), que comprove ter a licitante capacidade para execução de obras e/ou serviços com características semelhantes e de complexidade operacionais equivalentes ou superiores ao objeto desta licitação.
- m) **Qualificação Técnica-Profissional:** comprovação de a licitante possuir em seu quadro permanente, na data prevista para entrega da proposta, ao menos um Engenheiro Civil que será responsável pela execução dos serviços, detentor(es) de atestado(s) de responsabilidade técnica, expedido por pessoa jurídica de direito público ou privado, devidamente registrado(s) no Conselho Regional de Engenharia e Agronomia-CREA, acompanhado(s) da(s) respectiva(s) Certidão(ões) de Acervo Técnico – CAT, que comprove ter o profissional capacidade para execução de obras e/ou serviços com características semelhantes e de complexidade operacionais equivalentes ou superiores ao objeto desta licitação.
- m.1) Para a comprovação do vínculo profissional do responsável técnico com a licitante deve-se admitir a apresentação de cópia de Carteira de Trabalho (CTPS), contrato social da licitante, contrato de prestação de serviço ou, ainda, declaração de contratação futura do profissional detentor de atestado apresentado, desde que acompanhada de anuência deste. (ACÓRDÃO n.º 1447/2015/TCU – Plenário).
- m.2) Quando se tratar de sócio da empresa licitante, tal comprovação será feita através do Ato Constitutivo da empresa ou Certidão do CREA, devidamente atualizados.
- m.3) Os profissionais indicados pela licitante, para fins de comprovação da capacitação técnico-profissional, deverão participar do serviço/obra objeto desta licitação, podendo ser substituídos por outro com experiência equivalente ou superior, mediante prévia autorização da Administração Pública Municipal (§ 10º, do art. 30, da Lei nº 8.666/93);
- n) Declaração a que alude o art. 27º, V da Lei nº 8.666/93 (conforme anexo V);
- o) Balanço patrimonial e demonstrações contábeis do último exercício social, com o devido registro na Junta Comercial, já exigíveis e apresentados na forma da Lei, em cópia autenticada, que comprovem a boa situação financeira da empresa, vedada a sua substituição por balancetes ou balanços provisórios;
- o.1) A boa situação financeira da empresa será avaliada pelos índices de Liquidez Geral (LG), Solvência Geral (SG) e Liquidez Corrente (LC), os quais devem ser maior que 1,00, resultante da aplicação das seguintes fórmulas:

$$LG = \frac{\text{ATIVO CIRCULANTE} + \text{REALIZÁVEL A LONGO PRAZO}}{\text{PASSIVO CIRCULANTE} + \text{EXIGÍVEL A LONGO PRAZO}}$$

$$SG = \frac{\text{ATIVO TOTAL}}{\text{PASSIVO CIRCULANTE} + \text{EXIGÍVEL A LONGO PRAZO}}$$





ESTADO DO MARANHÃO  
PREFEITURA MUNICIPAL DE SÃO FRANCISCO DO BREJÃO  
COMISSÃO PERMANENTE DE LICITAÇÕES



$$LC = \frac{\text{ATIVO CIRCULANTE}}{\text{PASSIVO CIRCULANTE}}$$

- o.2) As fórmulas dos índices contábeis referidos deverão estar devidamente aplicadas em memorial de cálculos juntado ao balanço.
- o.3) Caso o memorial não seja apresentado, a Comissão de Licitação efetuará os cálculos.
- o.4) Se necessária a atualização do balanço e do capital social, deverá ser apresentado, juntamente com os documentos em apreço, o memorial de cálculo correspondente.
- o.5) Serão considerados aceitos como na forma da Lei o balanço patrimonial e demonstrações contábeis assim apresentados:
- o.5.1) sociedades regidas pela Lei nº 6.404/76 (sociedade anônima):
- publicados em Diário Oficial; ou
  - publicados em jornal de grande circulação; ou
  - por fotocópia registrada ou autenticada na Junta Comercial da sede ou domicílio do licitante.
- o.5.2) sociedades por cota de responsabilidade limitada (LTDA):
- por fotocópia do Livro Diário, devidamente autenticado na Junta Comercial da sede ou domicílio do licitante ou em outro órgão equivalente; ou
  - por fotocópia do Balanço e das Demonstrações Contábeis devidamente registrados ou autenticados na Junta Comercial da sede ou domicílio do licitante.
- o.5.3) sociedade criada no exercício em curso:
- fotocópia do Balanço de Abertura, devidamente registrado ou autenticado na Junta Comercial da sede ou domicílio do licitante.
- o.5.4) o balanço patrimonial e as demonstrações contábeis deverão estar assinados por contador ou por outro profissional equivalente, devidamente registrado no Conselho Regional de Contabilidade.
- p) Declaração de inexistência de fato superveniente impeditivo da habilitação, conforme art. 32, parágrafo segundo da Lei nº 8.666/93 (conforme anexo VI);
- q) Comprovação de capital social mínimo de 10% (dez por cento) do valor estimado da contratação, por meio de apresentação de Certidão Simplificada ou Específica expedida pela Junta Comercial do Estado onde está sediada a licitante. (art. 31, § 3º, da Lei nº 8.666/93)

**8.3. Não será admitida, em qualquer hipótese, a retirada da documentação apresentada pela licitante em sua versão original nos autos do processo.**

8.4. Os documentos em que o prazo de validade não estiver estipulado expressamente, ou fixado em lei, serão tidos como válidos pelo prazo de 60 (sessenta) dias, contados da data de sua emissão.

8.5. Será considerado inabilitado o licitante que deixar de apresentar, ou apresentar de forma incompleta, incompreensível, ilegível, com erro, rasura, omissão, qualquer exigência contida neste Edital.

8.6. O Envelope nº 02 deve conter a seguinte identificação:

**Envelope n.º 02 – Proposta Preços**

À





**ESTADO DO MARANHÃO**  
**PREFEITURA MUNICIPAL DE SÃO FRANCISCO DO BREJÃO**  
**COMISSÃO PERMANENTE DE LICITAÇÕES**



PREFEITURA MUNICIPAL DE SÃO FRANCISCO DO BREJÃO (MA)  
COMISSÃO PERMANENTE DE LICITAÇÕES – CPL  
Rua Padre Cícero nº 51 Centro São Francisco do Brejão - MA  
Tomada de Preços nº \_\_\_/\_\_\_ - CPL - Data: \_\_\_/\_\_\_/\_\_\_ às \_\_\_ horas

E em seu interior deverá conter os seguintes documentos e elementos:

8.7. **Proposta de Preços**, (Anexo I) Em papel timbrado da licitante, datilografada ou impressa por qualquer outro meio, datada e assinada pelo seu responsável ou representante legal da licitante, rubricada, isenta de emendas, rasuras, ressalvas ou entrelinhas, contendo, necessariamente, os preços, em moeda corrente nacional, em valores unitários e totais, absolutamente líquidos já incluídos todos os encargos inerentes ao objeto, contendo:

- a) Prazo de validade da proposta, que não poderá ser inferior a 60 (sessenta) dias, contados a partir da data de abertura da licitação;
- b) Prazo de execução será de acordo com o cronograma físico-financeiro do projeto básico/executivo da obra;
- c) O preço total da proposta em algarismo e por extenso;

8.7.1. As propostas deverão apresentar preços correntes de mercado, conforme estabelece o art. 43, inciso IV da Lei nº 8.666/93 e ainda:

8.7.1.1. Planilha orçamentária, assinada na última folha e rubricada nas demais pelo representante legal;

8.7.1.2. Composição unitária de preços;

8.7.1.3. Composição de B.D.I.;

8.7.1.4. Composição de encargos sociais;

8.7.1.5. Cronograma Físico-Financeiro

8.7.2 É de exclusiva responsabilidade dos licitantes a descrição de todos os dados da proposta apresentada;

8.7.3. Não serão consideradas as propostas apresentadas fora do prazo, bem como aquelas que contiverem rasuras, emendas, borrões ou entrelinhas, de modo a ensejar dubiedade, principalmente em relação a valores;

8.7.4. As propostas de preços serão abertas em ato público, em data a ser definida pela Comissão Permanente de Licitação e comunicada previamente às licitantes.



ESTADO DO MARANHÃO  
PREFEITURA MUNICIPAL DE SÃO FRANCISCO DO BREJÃO  
COMISSÃO PERMANENTE DE LICITAÇÕES



## 9. DO RECEBIMENTO DAS PROPOSTAS E ABERTURA DOS ENVELOPES

9.1. As licitantes deverão se apresentar junto ao Presidente da CPL por meio de um representante, portando seu documento de identidade original e devidamente munido de Carta Credencial, podendo ser utilizado o modelo do Anexo III do Edital, ou procuração que o nomeie a participar deste procedimento licitatório em nome da licitante, respondendo por sua representada, **comprovando os necessários poderes para firmar declarações, interpor ou renunciar à interposição de recurso, assinar a ata e praticar todos os demais atos pertinentes ao presente certame.**

9.2. As participantes deverão apresentar também ato constitutivo, estatuto ou contrato social em vigor, devidamente registrado, em se tratando de sociedades comerciais, e, no caso de sociedades por ações, acompanhado de documentos de eleições de seus administradores, quando o licitante for representado por pessoa que estatutariamente tenha poder para tal, comprovando esta capacidade jurídica;

9.2.1. O credenciamento ora solicitado deverá ser entregue em anexo, na parte externa do “Envelope nº 01 – Documentação de Habilitação” ou apresentada pelo novo representante em tempo hábil, quando for o caso.

9.3. As licitantes que se enquadrem na condição de ME, EPP ou MEI **deverão apresentar Certidão Simplificada da Junta Comercial do Estado onde está sediada e declaração que comprove sua condição de ME, EPP ou MEI**, atestando ainda que inexistem fatos supervenientes que conduzam ao seu desenquadramento dessa situação, podendo ser utilizado o modelo do Anexo VII do Edital.

9.3.1. Na hipótese do item 9.3, **não serão considerados os documentos que estejam dentro de envelopes lacrados de habilitação**, que não serão abertos no início da respectiva sessão.

9.3.2. A declaração da condição de microempresa e de empresa de pequeno porte de que trata o item 9.3 deverá ser subscrita por quem detém poderes de representação da licitante, e deverá ser prestada com plena veracidade, sob pena de infringência ao artigo 299 do Código Penal.

9.3.3. A falsidade das declarações prestadas, objetivando os benefícios da Lei Complementar nº 123/2006, poderá caracterizar o crime de que trata o artigo 299 do Código Penal, sem prejuízo do enquadramento em outras figuras penais e da aplicação das sanções administrativas previstas na legislação pertinente, observado o devido processo legal, e implicará, também, **no afastamento da licitante, se o fato vier a ser constatado durante o trâmite da licitação.**

9.3.4. No caso de microempreendedor individual - MEI, a declaração da condição de que trata o item 9.3 poderá ser substituída pelo Certificado de Condição de Microempreendedor Individual – CCMEI, emitido pelo Portal do Empreendedor.

9.3.5. A falta da Certidão Simplificada da Junta Comercial e da declaração de enquadramento da licitante como microempresa ou empresa de pequeno porte ou sua imperfeição **não conduzirá ao seu afastamento da licitação, mas tão somente dos benefícios da Lei Complementar nº 123/2006.**





**ESTADO DO MARANHÃO**  
**PREFEITURA MUNICIPAL DE SÃO FRANCISCO DO BREJÃO**  
**COMISSÃO PERMANENTE DE LICITAÇÕES**



9.4. Após o horário marcado para a abertura dos envelopes, declarado o início dos trabalhos, nenhum outro será recebido.

9.5. A abertura dos envelopes será realizada em sessão pública, da qual se lavrará ata circunstanciada assinada pelos licitantes presentes e pela Comissão.

9.6. Na data e hora indicadas para o recebimento das propostas, a Comissão Permanente de Licitações abrirá, em primeiro lugar, o envelope nº 01, referente à documentação e habilitação preliminar; em seguida, o envelope nº 02 – Proposta de Preços. Os membros da Comissão e os representantes credenciados examinarão e rubricarão cada documento. Serão inabilitadas as empresas cuja documentação não satisfazer as exigências deste Edital.

9.7. O não comparecimento de qualquer participante às novas reuniões designadas não impedirá que ela se realize, não cabendo aos ausentes o direito de reclamação de qualquer natureza.

## **10 – DOS CRITÉRIOS DE JULGAMENTO**

10.1. No julgamento levar-se-ão em conta, no interesse do serviço público, as condições de **Menor Preço Global**, como disposto no art. 45, § 1º, inciso I, da Lei n.º 8.666/93.

10.2. Não se considerará qualquer oferta de vantagem não prevista no Edital inclusive financiamento subsidiado ou a fundo perdido nem preço ou vantagem baseada na oferta dos demais Licitantes.

10.3. Não se admitirá proposta que apresente preço global ou unitário simbólico, irrisório ou de valor zero, incompatível com os preços dos insumos e salários de mercado, acrescidos dos respectivos encargos, ainda que o presente Edital não tenha estabelecido limites mínimos.

10.4. A proposta apresentada que não se adequar aos termos deste Edital será rejeitada pela Comissão Permanente de Licitação.

10.5. Obedecidas as disposições da Lei nº 8.666/93, fica ressalvada à Comissão Permanente de Licitação, a seu exclusivo critério e mesmo depois da apresentação das propostas, sem que caiba às concorrentes, nas hipóteses abaixo, pleitear indenização, compensação ou vantagens a qualquer título, o direito de:

- a) julgar livremente a presente licitação;
- b) propor, motivadamente, à autoridade superior, a anulação ou a revogação do certame;
- c) desclassificar as propostas que não estejam em condições de assegurar execução satisfatória do objeto licitado, não atendam às exigências deste ato convocatório e que contenham preços excessivos ou manifestamente inexequíveis (art. 48, incisos I e II, da Lei Federal n.º 8.666/93);
- d) quando todos os licitantes forem inabilitados ou todas as propostas forem desclassificadas, a Comissão Permanente de Licitação poderá fixar aos licitantes o prazo de 08 (oito) dias úteis para apresentação de nova documentação ou de outras propostas que não contenham as irregularidades que geraram a inabilitação ou a desclassificação.



**ESTADO DO MARANHÃO**  
**PREFEITURA MUNICIPAL DE SÃO FRANCISCO DO BREJÃO**  
**COMISSÃO PERMANENTE DE LICITAÇÕES**



### **11 – DO CRITÉRIO DE DESEMPATE**

11.1. Em caso de empate entre duas ou mais concorrentes o desempate ocorrerá por sorteio, em ato público, realizado pela Comissão Permanente de Licitação, para o qual todos os licitantes serão convocados.

### **12 - DIVULGAÇÃO DOS RESULTADOS**

12.1. O resultado do julgamento desta licitação será divulgado na imprensa oficial, salvo se presentes os representantes dos licitantes no ato em que for adotada a decisão pela CPL, quando poderá ser feito diretamente aos interessados e lavrado em ata.

### **13 – CONDIÇÕES DE PAGAMENTO**

13.1. O pagamento será parcelado conforme a execução e efetuado pela Secretaria Municipal de Planejamento, Administração e Finanças ou por outro setor específico da Prefeitura Municipal de São Francisco do Brejão - MA, de acordo com os seguintes procedimentos:

- a) O primeiro pagamento será efetuado em até 30 (trinta) dias após a realização da primeira medição, devidamente atestada pela fiscalização.
- b) As medições dos serviços serão parciais, de acordo com o cronograma físico financeiro apresentado pela licitante.
- c) A contratada deverá apresentar a fatura, bem como os demais documentos exigidos, de acordo com cada medição, considerando-se este como o momento do adimplemento da etapa;
- d) O prazo de pagamento da(s) parcela(s) subsequente(s) será de até 30 (trinta) dias contados a partir da apresentação da fatura à PREFEITURA MUNICIPAL DE SÃO FRANCISCO DO BREJÃO-MA, referente à data final do período de adimplemento.

13.2. A primeira medição só será realizada com a apresentação da cópia da Anotação de Responsabilidade Técnica - ART da obra junto ao CREA-MA, bem como do documento que comprove que a obra foi matriculada no INSS.

13.3. As demais medições serão liberadas com a apresentação da Guia de Recolhimento junto ao INSS referente ao mês imediatamente anterior à solicitação do pagamento.

13.4. A medição final só será liberada contra a apresentação da CND junto ao INSS, bem como do Certificado de Regularidade junto ao FGTS, da obra contratada.

13.5. Nenhum pagamento se fará sem que a firma adjudicatária tenha recolhido valor de multa, eventualmente aplicada.

13.6. Os preços incluem todas as despesas com impostos, seguros, fretes, taxas ou outros encargos eventualmente incidentes sobre os serviços, não podendo sofrer reajuste de qualquer natureza, exceto nas hipóteses previstas em lei.





**ESTADO DO MARANHÃO**  
**PREFEITURA MUNICIPAL DE SÃO FRANCISCO DO BREJÃO**  
**COMISSÃO PERMANENTE DE LICITAÇÕES**



#### **14 – DOS ENCARGOS LEGAIS**

14.1. Os encargos legais vigentes ou futuros, decorrentes da legislação social ou fiscal, bem como os originários da relação empregatícia entre a empresa a ser contratada e o pessoal por ela empregado na execução do objeto da presente licitação (trabalhista, previdenciária e securitária), ficarão inteiramente sob a responsabilidade da proponente vencedora, não mantendo a Administração qualquer vínculo com os empregados da mesma.

#### **15. DO PRAZO RECURSAL**

15.1. Dos atos praticados pela Comissão Permanente de Licitações – CPL, decorrentes da aplicação dos termos desta licitação, caberão recursos, conforme previstos na Lei 8.666/93.

#### **16. DA CONTRATAÇÃO**

16.1. A execução dos serviços será de acordo com o cronograma físico-financeiro do projeto básico/executivo da obra.

16.2. O Contrato entre a Prefeitura Municipal de São Francisco do Brejão (MA) e a firma adjudicada será lavrado nos termos do art. 54 e seguintes da Lei n.º 8.666/93, consoante minuta do anexo IV.

16.3. A empresa adjudicatária deverá assinar o Contrato (anexo IV) no prazo máximo de até 10 (dez) dias úteis, contados da data da adjudicação do julgamento da presente Licitação.

16.4. Quando a empresa adjudicatária não assinar o contrato no prazo e nas condições estabelecidas, a Administração poderá convocar as licitantes remanescentes, na ordem de classificação, para fazê-lo em igual prazo e nas mesmas condições propostas pela primeira classificada, ou revogar a licitação, independentemente da cominação prevista no art. 81 da Lei nº 8.666/93.

16.5. A contratada fica obrigada a aceitar, nas mesmas condições contratuais, os acréscimos ou supressões, até 25% (vinte e cinco por cento) do valor inicial do contrato.

16.6. O contrato firmado entre a Administração Pública e a licitante vencedora poderá ser prorrogado nos termos e condições previstas na Lei nº 8.666/93.

#### **17 – DAS SANÇÕES ADMINISTRATIVAS**

17.1 - No caso de inadimplemento na execução total ou parcial do avençado, bem como no atraso na execução contratual, o adjudicatário ficará sujeito às penalidades abaixo relacionadas, garantida prévia defesa em regular processo administrativo:

- a) Advertência;
- b) multa;
- c) suspensão temporária de participar de licitações e impedimento de contratar com a Prefeitura Municipal de São Francisco do Brejão – MA por até dois anos;
- d) Declaração de inidoneidade para licitar ou contratar com a Administração Pública.



**ESTADO DO MARANHÃO**  
**PREFEITURA MUNICIPAL DE SÃO FRANCISCO DO BREJÃO**  
**COMISSÃO PERMANENTE DE LICITAÇÕES**



17.2 - O atraso na execução do objeto da presente licitação implicará na incidência de multa de 1% (um por cento) por dia, calculada sobre o valor total do contrato, até o limite de 30% (trinta por cento) do respectivo valor;

17.2.1 - Caso o atraso seja superior a dez dias úteis restará caracterizado o descumprimento total da obrigação contratual, cabendo à Administração Pública promover as medidas cabíveis;

17.3 - O descumprimento total da obrigação assumida, bem assim a recusa em assinar o instrumento contratual e ainda a recusa em executar o objeto licitado implicará na incidência de multa de 10% (dez por cento), calculada sobre o valor total do contrato/proposta, bem como a aplicação das demais sanções estabelecidas;

17.4 - A aplicação das penalidades será precedida da concessão da oportunidade de ampla defesa e contraditório por parte do adjudicatário, na forma da Lei;

17.5 - Os valores resultantes da aplicação das multas previstas serão cobrados pela via administrativa, devendo ser recolhida no prazo máximo de 10 (dez) dias corridos, a contar da data de recebimento da comunicação ou, se não atendido, judicialmente, pelo rito e com os encargos da execução fiscal, assegurado o contraditório e ampla defesa;

17.6 - O licitante que ensejar o retardamento da execução da licitação, não mantiver a proposta, falhar ou fraudar na execução do contrato, comportar-se de modo inidôneo, fizer declaração falsa ou cometer fraude fiscal, garantido o devido processo legal, ficará impedido de licitar e contratar com a Administração, pelo prazo de até 02 (dois) anos, enquanto perdurarem os motivos determinantes da punição ou até que seja promovida a reabilitação perante a própria autoridade que aplicou a penalidade, sem prejuízo das multas previstas neste edital e das demais cominações legais;

17.7. O valor das multas aplicadas será devidamente corrigido pela variação IGPM, até a data de seu efetivo pagamento, e recolhido em até 05 (cinco) dias da data de sua cominação, mediante Guia de Recolhimento Oficial.

## **18. DA GARANTIA CONTRATUAL**

**18.1** - Como garantia integral de todas as obrigações assumidas, a empresa vencedora prestará, no prazo de até 10 (dez) dias após assinatura do instrumento contratual, a garantia no valor correspondente a 5% (cinco por cento) do valor total do Contrato, conforme o disposto no art. 56, §1º, da Lei nº 8.666/93.

Essa garantia poderá ser prestada em uma das seguintes modalidades:

**18.1.1** caução em dinheiro ou em títulos da dívida pública;

**18.1.2** fiança bancária;

**18.1.3** seguro garantia.





**ESTADO DO MARANHÃO**  
**PREFEITURA MUNICIPAL DE SÃO FRANCISCO DO BREJÃO**  
**COMISSÃO PERMANENTE DE LICITAÇÕES**



**18.2** - Se o valor da garantia for utilizado em pagamento de qualquer obrigação, a adjudicatária obriga-se a fazer a respectiva reposição no prazo máximo de 5 (cinco) dias úteis contados da data em que for notificada.

**18.3** - A garantia somente será restituída à CONTRATADA após o integral cumprimento das obrigações contratuais.

**18.4** - A garantia apresentada por meio de títulos da dívida pública deverá ser emitida sob a forma escritural, mediante registro em sistema centralizado de liquidação e de custódia autorizado pelo Banco Central do Brasil e avaliados pelos seus valores econômicos, conforme definido pelo Ministério da Fazenda.

**18.5** - A garantia prestada pela licitante será liberada ou restituída após o término do Contrato, caso não haja pendências. Caso seja em dinheiro deverá ser recolhida junto a instituição bancária, em conta específica, sendo que esta será devolvida atualizada monetariamente, nos termos do §4º, do Art. 56, da Lei nº 8.666/93.

#### **19 – DAS DISPOSIÇÕES FINAIS**

19.1. Fica assegurado à Comissão Permanente de Licitações o direito de no interesse da Administração, sem que caiba aos licitantes qualquer tipo de reclamação ou indenização, adiar a data de abertura das propostas da presente Licitação, dando conhecimento aos interessados através de *e-mail* ou outro meio adequado, com antecedência mínima de 02 (dois) dias da data inicialmente marcada, como também o de alterar as condições deste Edital, as especificações e qualquer documento pertinente a esta licitação, desde que fixe novo prazo para apresentação das propostas, ou ainda revogar o processo licitatório por razões de interesse público decorrente de fato superveniente devidamente comprovado e/ou anulá-lo por ilegalidade, de ofício ou por provocação de terceiros, mediante parecer escrito e devidamente fundamentado, a qualquer tempo.

**19.2. Nos termos do art. 48 e sem prejuízo do estabelecido no art. 109, ambos da Lei n.º 8.666/93, o descumprimento de qualquer das disposições contidas nos itens deste Edital e seus Anexos, poderá ensejar a inabilitação ou desclassificação, respectivamente.**

19.3. As decisões da Comissão Permanente de Licitações, bem como os demais atos de interesse dos licitantes serão publicados no Diário Oficial do Município, caso não possam ser feitas diretamente aos seus representantes.

19.4. Na hipótese de o processo licitatório vir a ser interrompido, o prazo de validade das propostas fica automaticamente prorrogado por igual número de dias em que estiver suspenso o feito.

19.5. Decairá do direito de impugnar os termos do presente Edital o Licitante que, tendo-os aceito sem objeção, venha apontar, depois da abertura dos envelopes de habilitação, falhas ou irregularidades que o viciaram.



**ESTADO DO MARANHÃO**  
**PREFEITURA MUNICIPAL DE SÃO FRANCISCO DO BREJÃO**  
**COMISSÃO PERMANENTE DE LICITAÇÕES**



19.6. O Contratado é responsável por todos os ônus e obrigações concernentes à legislação fiscal, social, trabalhista e tributária, bem como pelos danos e prejuízos que a qualquer título causar à Administração Municipal ou a terceiros, em decorrência da execução dos serviços contratados, respondendo por si e seus sucessores.

19.7. A Comissão poderá promover diligências de acordo com as disposições da legislação pertinente para dirimir dúvidas e esclarecer aspectos que possam representar condicionantes a perfeita análise das propostas. Enquadram-se nesta estratégia, inclusive, a eventual solicitação dos originais dos documentos, principalmente referentes a Regularidade Fiscal, os quais na medida das possibilidades dos Licitantes, deverão estar disponíveis para serem apresentados se solicitados, na sessão de abertura da documentação de habilitação.

19.8. Na contagem dos prazos estabelecidos neste Edital, excluir-se-á o dia do início e incluir-se-á o dia do vencimento.

19.9. A Comissão Permanente de Licitações – CPL prestará todos os esclarecimentos solicitados pelos interessados sobre o Edital e seus anexos, os quais poderão ser consultados e obtidos gratuitamente por meio do site [www.saofranciscodobrejao.ma.gov.br](http://www.saofranciscodobrejao.ma.gov.br) ou obtidos mediante solicitação ao Presidente da CPL por meio do e-mail [prefeiturabrejao2021@gmail.com](mailto:prefeiturabrejao2021@gmail.com) e, ainda, por meio presencial, mediante o pagamento no valor de R\$ 20,00 (vinte reais), a ser recolhido através de Documento de Arrecadação Municipal – DAM, estando disponível para atendimento em dias úteis, das 08:00 às 12:00 horas, na sede da Comissão Permanente de Licitações sito na Rua Padre Cícero nº 51 Centro São Francisco do Brejão – MA..

São Francisco do Brejão (MA), 11 de abril de 2023

---

**Lucas Silva Alencar**  
**Presidente da Comissão Permanente de Licitações**





**ESTADO DO MARANHÃO**  
**PREFEITURA MUNICIPAL DE SÃO FRANCISCO DO BREJÃO**  
**COMISSÃO PERMANENTE DE LICITAÇÕES**



**TOMADA DE PREÇOS N° \_\_\_/\_\_\_ - CPL**

**ANEXO I**

**(CARTA DE APRESENTAÇÃO)**  
**PROPOSTA DE PREÇOS**

Prezados Senhores,

\_\_\_\_\_ (empresa), com sede na cidade de \_\_\_\_\_ à Rua \_\_\_\_\_, n.º \_\_\_\_\_, inscrita no CNPJ/MF sob o número \_\_\_\_\_, neste ato representada por \_\_\_\_\_, portador do CPF n.º \_\_\_\_\_ e R.G. n.º \_\_\_\_\_, abaixo assinado, propõe à Secretaria Municipal de Infraestrutura os preços infra discriminados para a construção de duas pistas de cooper nos Povoados Trecho Seco e Vila União, objeto da Tomada de Preços n.º \_\_\_/\_\_\_ - CPL:

- a) O preço da proposta é de R\$ \_\_\_\_\_ (\_\_\_\_\_).
- b) Prazo de validade da proposta, que não poderá ser inferior a 60 (sessenta) dias, contados a partir da data de abertura da licitação;
- c) O prazo para execução dos serviços será de acordo com o cronograma físico-financeiro do projeto básico/executivo da obra.

\_\_\_\_\_  
Nome, Identidade e Assinatura do Responsável Legal



**ESTADO DO MARANHÃO**  
**PREFEITURA MUNICIPAL DE SÃO FRANCISCO DO BREJÃO**  
**COMISSÃO PERMANENTE DE LICITAÇÕES**



**TOMADA DE PREÇOS Nº \_\_\_ / \_\_\_ - CPL**

**Projeto Básico/Executivo**





ESTADO DO MARANHÃO  
PREFEITURA MUNICIPAL DE SÃO FRANCISCO DO BREJÃO  
COMISSÃO PERMANENTE DE LICITAÇÕES



TOMADA DE PREÇOS Nº \_\_\_/\_\_\_ - CPL

**TERMO DE REFERÊNCIA**

As interessadas em contratar com a Administração Pública Municipal deverão observar as seguintes exigências:

**1. DA HABILITAÇÃO**

1.1 - As licitantes deverão apresentar os seguintes documentos de habilitação nos autos do certame:

- a) Registro comercial, no caso de empresa individual; ato constitutivo, estatuto ou contrato social e suas alterações, devidamente registrado, em se tratando de sociedade comercial, e, no caso de sociedade por ações, acompanhados dos documentos de eleição de seus administradores; inscrição do ato constitutivo, no caso de sociedades civis, acompanhada de prova de diretoria em exercício;
- b) Prova de inscrição no Cadastro Nacional de Pessoa Jurídica – CNPJ/MF;
- c) Prova de Regularidade com a Fazenda Federal e Seguridade Social (Certidão de Quitação de Tributos Federais e Certidão quanto à Dívida Ativa da União);
- d) Prova de Regularidade com a Fazenda Estadual (Certidão Negativa da Fazenda Estadual e Dívida Ativa).
- e) Prova de Regularidade com a Fazenda Municipal (Tributos Mobiliários e Imobiliários);
- f) Prova de Regularidade relativa ao Fundo de Garantia por Tempo de Serviço (FGTS), demonstrando situação regular no cumprimento dos encargos sociais instituídos por lei (CRF do FGTS);
- g) Prova de inexistência de débitos inadimplidos perante a Justiça do Trabalho, mediante a apresentação de certidão negativa, nos termos do Título VII-A da Consolidação das Leis do Trabalho, aprovada pelo Decreto-Lei nº 5.452, de 1º de maio de 1943.
- h) Prova de inscrição no cadastro de contribuintes Estadual e/ou Municipal, se houver, relativo ao domicílio da licitante, pertinente ao seu ramo de atividade e compatível com o objeto contratual;
- i) Certidão Negativa de Falência e Recuperação Judicial, expedida pelo distribuidor da sede da pessoa jurídica;
- j) Prova de registro da empresa no Conselho Regional de Engenharia, Arquitetura e Agronomia – CREA;
- l) Qualificação Técnica-Operacional:** apresentação de no mínimo 01 (um) Atestado de Capacidade Técnica Operacional, expedido por pessoa jurídica de direito público ou privado, acompanhado(s) da(s) respectiva(s) Certidão(ões) de Acervo Técnico (CAT), que comprove ter a licitante capacidade para execução de obras e/ou serviços com características semelhantes e de complexidade operacionais equivalentes ou superiores ao objeto desta licitação.
- m) Qualificação Técnica-Profissional:** comprovação de a licitante possuir em seu quadro permanente, na data prevista para entrega da proposta, ao menos um Engenheiro Civil que será responsável pela execução dos serviços, detentor(es) de atestado(s) de responsabilidade técnica, expedido por pessoa jurídica de direito público ou privado, devidamente registrado(s) no Conselho Regional de Engenharia e Agronomia-CREA, acompanhado(s) da(s) respectiva(s) Certidão(ões) de Acervo Técnico – CAT, que comprove ter o profissional capacidade para execução de obras e/ou serviços com características semelhantes e de complexidade





**ESTADO DO MARANHÃO**  
**PREFEITURA MUNICIPAL DE SÃO FRANCISCO DO BREJÃO**  
**COMISSÃO PERMANENTE DE LICITAÇÕES**



operacionais equivalentes ou superiores ao objeto desta licitação.

**m.1)** Para a comprovação do vínculo profissional do responsável técnico com a licitante deve-se admitir a apresentação de cópia de Carteira de Trabalho (CTPS), contrato social da licitante, contrato de prestação de serviço ou, ainda, declaração de contratação futura do profissional detentor de atestado apresentado, desde que acompanhada de anuência deste. (ACÓRDÃO n.º 1447/2015/TCU – Plenário).

**m.2)** Quando se tratar de sócio da empresa licitante, tal comprovação será feita através do Ato Constitutivo da empresa ou Certidão do CREA, devidamente atualizados.

**m.3)** Os profissionais indicados pela licitante, para fins de comprovação da capacitação técnico-profissional, deverão participar do serviço/obra objeto desta licitação, podendo ser substituídos por outro com experiência equivalente ou superior, mediante prévia autorização da Administração Pública Municipal (§ 10º, do art. 30, da Lei nº 8.666/93);

**n)** Declaração a que alude o art. 27º, V da Lei nº 8.666/93;

**o)** Balanço patrimonial e demonstrações contábeis do último exercício social, com o devido registro na Junta Comercial, já exigíveis e apresentados na forma da Lei, em cópia autenticada, que comprovem a boa situação financeira da empresa, vedada a sua substituição por balancetes ou balanços provisórios;

**o.1)** A boa situação financeira da empresa será avaliada pelos índices de Liquidez Geral (LG), Solvência Geral (SG) e Liquidez Corrente (LC), os quais devem ser maior que 1,00, resultante da aplicação das seguintes fórmulas:

$$LG = \frac{\text{ATIVO CIRCULANTE} + \text{REALIZÁVEL A LONGO PRAZO}}{\text{PASSIVO CIRCULANTE} + \text{EXIGÍVEL A LONGO PRAZO}}$$

$$SG = \frac{\text{ATIVO TOTAL}}{\text{PASSIVO CIRCULANTE} + \text{EXIGÍVEL A LONGO PRAZO}}$$

$$LC = \frac{\text{ATIVO CIRCULANTE}}{\text{PASSIVO CIRCULANTE}}$$

**o.2)** As fórmulas dos índices contábeis referidos deverão estar devidamente aplicadas em memorial de cálculos juntado ao balanço.

**o.3.)** Caso o memorial não seja apresentado, a Comissão de Licitação efetuará os cálculos.

**o.4)** Se necessária a atualização do balanço e do capital social, deverá ser apresentado, juntamente com os documentos em apreço, o memorial de cálculo correspondente.

**o.5)** Serão considerados aceitos como na forma da Lei o balanço patrimonial e demonstrações contábeis assim apresentados:

**o.5.1)** sociedades regidas pela Lei nº 6.404/76 (sociedade anônima):

- publicados em Diário Oficial; ou
- publicados em jornal de grande circulação; ou
- por fotocópia registrada ou autenticada na Junta Comercial da sede ou domicílio do licitante.

**o.5.2)** sociedades por cota de responsabilidade limitada (LTDA):

- por fotocópia do Livro Diário, devidamente autenticado na Junta Comercial da sede ou domicílio do licitante ou em outro órgão equivalente; ou





**ESTADO DO MARANHÃO**  
**PREFEITURA MUNICIPAL DE SÃO FRANCISCO DO BREJÃO**  
**COMISSÃO PERMANENTE DE LICITAÇÕES**



- por fotocópia do Balanço e das Demonstrações Contábeis devidamente registrados ou autenticados na Junta Comercial da sede ou domicílio do licitante.

**o.5.3)** sociedade criada no exercício em curso:

- fotocópia do Balanço de Abertura, devidamente registrado ou autenticado na Junta Comercial da sede ou domicílio do licitante.

**o.5.4)** o balanço patrimonial e as demonstrações contábeis deverão estar assinados por contador ou por outro profissional equivalente, devidamente registrado no Conselho Regional de Contabilidade.

**p)** Comprovação de capital social mínimo de 10% (dez por cento) do valor estimado da contratação, por meio de apresentação de Certidão Simplificada ou Específica expedida pela Junta Comercial do Estado onde está sediada a licitante. (art. 31, § 3º, da Lei nº 8.666/93)

## **2. DA ACEITAÇÃO DAS PROPOSTAS**

**2.1.** As propostas deverão ser apresentadas da seguinte forma:

**2.1.1.** Em papel timbrado da licitante, datilografada ou impressa por qualquer outro meio, datada e assinada pelo seu responsável ou representante legal da licitante, rubricada, isenta de emendas, rasuras, ressalvas ou entrelinhas, contendo, necessariamente, os preços, em moeda corrente nacional, em valores unitários e totais, absolutamente líquidos já incluídos todos os encargos inerentes ao objeto; contendo:

a) Prazo de validade da proposta, que não poderá ser inferior a 60 (sessenta) dias, contados a partir da data de abertura da licitação;

b) Prazo de execução será de acordo com o cronograma físico-financeiro do projeto básico/executivo da obra;

c) O preço total da proposta em algarismo e por extenso;

**2.2.** As propostas deverão apresentar preços correntes de mercado, conforme estabelece o art. 43, inciso IV da Lei nº 8.666/93 e ainda:

**2.2.1.** Planilha orçamentária, assinada na última folha e rubricada nas demais pelo representante legal;

**2.2.2.** Composição unitária de preços;

**2.2.3.** Composição de B.D.I.;

**2.2.4.** Composição de encargos sociais;

**2.2.5.** Cronograma Físico-Financeiro

**2.3.** É de exclusiva responsabilidade dos licitantes a descrição de todos os dados da proposta apresentada;

**2.4.** Não serão consideradas as propostas apresentadas fora do prazo, bem como aquelas que contiverem rasuras, emendas, borrões ou entrelinhas, de modo a ensejar dúvida, principalmente em relação a valores;

**2.5.** As propostas de preços serão abertas em ato público, em data a ser definida pela Comissão Permanente de Licitação e comunicada previamente às licitantes.

## **3 - DAS PENALIDADES**

**3.1** - No caso de inadimplemento na execução total ou parcial do avençado, bem como no atraso na execução contratual, o adjudicatário ficará sujeito às penalidades abaixo relacionadas, garantida prévia defesa em regular processo administrativo:





**ESTADO DO MARANHÃO**  
**PREFEITURA MUNICIPAL DE SÃO FRANCISCO DO BREJÃO**  
**COMISSÃO PERMANENTE DE LICITAÇÕES**



- a) Advertência;
- b) multa;
- c) suspensão temporária de participar de licitações e impedimento de contratar com a Prefeitura Municipal de São Francisco do Brejão – MA por até dois anos;
- d) Declaração de inidoneidade para licitar ou contratar com a Administração Pública.

**3.2** - O atraso na execução do objeto da presente licitação implicará na incidência de multa de 1% (um por cento) por dia, calculada sobre o valor total do contrato, até o limite de 30% (trinta por cento) do respectivo valor;

**3.2.1** - Caso o atraso seja superior a dez dias úteis restará caracterizado o descumprimento total da obrigação contratual, cabendo à Administração Pública promover as medidas cabíveis;

**3.3** - O descumprimento total da obrigação assumida, bem assim a recusa em assinar o instrumento contratual e ainda a recusa em executar o objeto licitado implicará na incidência de multa de 10% (dez por cento), calculada sobre o valor total do contrato/proposta, bem como a aplicação das demais sanções estabelecidas;

**3.4** - A aplicação das penalidades será precedida da concessão da oportunidade de ampla defesa e contraditório por parte do adjudicatário, na forma da Lei;

**3.5** - Os valores resultantes da aplicação das multas previstas serão cobrados pela via administrativa, devendo ser recolhida no prazo máximo de 10 (dez) dias corridos, a contar da data de recebimento da comunicação ou, se não atendido, judicialmente, pelo rito e com os encargos da execução fiscal, assegurado o contraditório e ampla defesa;

**3.6** - O licitante que ensejar o retardamento da execução da licitação, não mantiver a proposta, falhar ou fraudar na execução do contrato, comportar-se de modo inidôneo, fizer declaração falsa ou cometer fraude fiscal, garantido o devido processo legal, ficará impedido de licitar e contratar com a Administração, pelo prazo de até 02 (dois) anos, enquanto perdurarem os motivos determinantes da punição ou até que seja promovida a reabilitação perante a própria autoridade que aplicou a penalidade, sem prejuízo das multas previstas neste edital e das demais cominações legais;

**3.7** - O valor das multas aplicadas será devidamente corrigido pela variação IGPM, até a data de seu efetivo pagamento, e recolhido em até 05 (cinco) dias da data de sua cominação, mediante Guia de Recolhimento Oficial.

#### **4 – DAS OBRIGAÇÕES DA CONTRATADA**

**4.1** Executar os serviços obedecendo fielmente o Projeto Básico/Executivo;

**4.2** Arcar com todas as despesas com equipamentos, utensílios, materiais, mão-de-obra, pagamento de seguro, tributos, impostos, taxas e demais obrigações vinculadas à legislação tributária, trabalhista e previdenciária e todos os demais encargos tributários ou não decorrentes do objeto do contrato;

**4.3.** Cumprir fielmente o contrato, inclusive os prazos de execução dos serviços nos termos avençados, executando-os sob sua inteira responsabilidade;

**4.4.** Manter durante o prazo de execução do contrato as exigências de habilitação e qualificação previstas na licitação;

**4.5.** Atender, imediatamente, todas as solicitações da fiscalização da CONTRATANTE, relativamente aos serviços contratados;

**4.6.** Registrar a obra no CREA;





**ESTADO DO MARANHÃO**  
**PREFEITURA MUNICIPAL DE SÃO FRANCISCO DO BREJÃO**  
**COMISSÃO PERMANENTE DE LICITAÇÕES**



- 4.7. Cumprir todas as leis, regulamentos e determinações das autoridades constituídas, em especial o Código de Obras e de Postura deste Município;
- 4.8. Tomar todas as medidas de segurança no trabalho tais como: Sinalização, Advertência, Avisos, Tapumes, enfim, todos os meios necessários a evitar acidentes ou outros imprevistos;
- 4.9. Responder de maneira absoluta e inescusável pela perfeita técnica dos serviços, quanto ao processo de aplicação dos materiais, inclusive suas quantidades, competindo-lhe, também, a dos serviços que, não aceitos pela fiscalização da CONTRATANTE, devam ser refeitos;
- 4.10. Facilitar à FISCALIZAÇÃO o acesso aos procedimentos e técnicas adotados;
- 4.11. Responder integralmente por perdas e danos que vier a causar ao CONTRATANTE ou a terceiros, em razão de ação ou omissão, dolosa ou culposa, sua ou dos seus prepostos, independentemente de outras cominações contratuais ou legais a que estiver sujeita;
- 4.12. Efetuar a matrícula da obra junto ao INSS.

#### **5 – DAS OBRIGAÇÕES DA CONTRATANTE**

5.1 - A Contratante, durante a vigência do contrato, se compromete a:

- 5.1.1. Efetuar o pagamento na forma convencionada, desde que preenchidas as formalidades previstas neste contrato;
- 5.1.2. Designar um profissional, se necessário, para, na qualidade de fiscal, acompanhar a execução do objeto;
- 5.1.3. Comunicar à contratada, através do executor designado, qualquer problema que ocorra na execução do objeto.

#### **6. DA GARANTIA CONTRATUAL**

6.1 - Como garantia integral de todas as obrigações assumidas, a empresa vencedora prestará, no prazo de até 10 (dez) dias após assinatura do instrumento contratual, a garantia no valor correspondente a 5% (cinco por cento) do valor total do Contrato, conforme o disposto no art. 56, §1º, da Lei nº 8.666/93.

Essa garantia poderá ser prestada em uma das seguintes modalidades:

6.1.1 caução em dinheiro ou em títulos da dívida pública;

6.1.2 fiança bancária;

6.1.3 seguro garantia.

6.2 - Se o valor da garantia for utilizado em pagamento de qualquer obrigação, a adjudicatária obriga-se a fazer a respectiva reposição no prazo máximo de 5 (cinco) dias úteis contados da data em que for notificada.

6.3 - A garantia somente será restituída à CONTRATADA após o integral cumprimento das obrigações contratuais.

6.4 - A garantia apresentada por meio de títulos da dívida pública deverá ser emitida sob a forma escritural, mediante registro em sistema centralizado de liquidação e de custódia autorizado pelo Banco Central do Brasil e avaliados pelos seus valores econômicos, conforme definido pelo Ministério da Fazenda.

6.5 - A garantia prestada pela licitante será liberada ou restituída após o término do Contrato, caso não haja pendências. Caso seja em dinheiro deverá ser recolhida junto a instituição bancária, em



**ESTADO DO MARANHÃO**  
**PREFEITURA MUNICIPAL DE SÃO FRANCISCO DO BREJÃO**  
**COMISSÃO PERMANENTE DE LICITAÇÕES**



conta específica, sendo que esta será devolvida atualizada monetariamente, nos termos do §4º, do Art. 56, da Lei nº 8.666/93.

São Francisco do Brejão (MA), 04 de abril de 2023

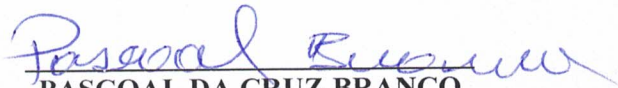
  
**PASCOAL DA CRUZ BRANCO**  
**Secretário Municipal de Infraestrutura**

**APROVO** o Termo de Referência nos moldes delineados, à vista do detalhamento descrito no referido documento.

  
**EDINALVA BRANDÃO GONÇALVES**  
**Prefeita Municipal**





**ESTADO DO MARANHÃO**  
**PREFEITURA MUNICIPAL DE SÃO FRANCISCO DO BREJÃO**  
**COMISSÃO PERMANENTE DE LICITAÇÕES**



**TOMADA DE PREÇOS Nº \_\_\_/\_\_\_ - CPL**

**ANEXO III**  
**(MODELO)**

(Papel timbrado do Concorrente)  
**CARTA CREDENCIAL**

\_\_\_\_\_ de \_\_\_\_\_ de \_\_\_\_\_

**À**  
**COMISSÃO PERMANENTE DE LICITAÇÃO**  
**REF. TOMADA DE PREÇOS Nº \_\_\_/\_\_\_ - CPL**

O abaixo-assinado, responsável legal pela Empresa \_\_\_\_\_, vem pela presente informar a Vs. Sas. que o Sr. \_\_\_\_\_ é designado para representar nossa empresa na Licitação acima referida, podendo assinar atas e demais documentos, apresentar impugnação, recursos, inclusive renúncia expressa a interposição de quaisquer recursos, se for o caso, e praticar todos os atos necessários ao desempenho da representação no processo licitatório.

Atenciosamente

\_\_\_\_\_  
Nome, Identidade e Assinatura do Responsável Legal



ESTADO DO MARANHÃO  
PREFEITURA MUNICIPAL DE SÃO FRANCISCO DO BREJÃO  
COMISSÃO PERMANENTE DE LICITAÇÕES



TOMADA DE PREÇOS Nº \_\_\_\_/\_\_\_\_ - CPL

ANEXO IV  
MINUTA DO CONTRATO

CONTRATO Nº \_\_\_\_/\_\_\_\_

**CONTRATO DE CONSTRUÇÃO DE DUAS PISTAS DE COOPER NOS POVOADOS TRECHO SECO E VILA UNIÃO, QUE ENTRE SI CELEBRAM O MUNICÍPIO DE SÃO FRANCISCO DO BREJÃO (MA) E A EMPRESA \_\_\_\_\_, NA FORMA ABAIXO.**

Ao(s) \_\_\_\_\_ dias do mês de \_\_\_\_ do ano de 2023, de um lado, o **MUNICÍPIO DE SÃO FRANCISCO DO BREJÃO (MA)**, pessoa jurídica de direito público interno, inscrita no CNPJ sob o nº 01.616.680/0001-35, com sede administrativa na Rua Padre Cícero nº 51 Centro, neste ato representado pelo Secretário Municipal de Infraestrutura Sr. **PASCOAL DA CRUZ BRANCO**, brasileiro, casado, agente político, portador da cédula de identidade de nº 540035963 SSP-MA e do CPF nº 644.689.503-82, doravante denominada simplesmente de **CONTRATANTE** e, do outro lado, a empresa \_\_\_\_\_, CNPJ/MF nº \_\_\_\_\_, estabelecida na \_\_\_\_\_, neste ato, representada pelo, Sr. \_\_\_\_\_ portador do RG nº \_\_\_\_\_ e do CPF/MF nº \_\_\_\_\_, doravante denominada simplesmente de **CONTRATADO**, tendo em vista o que consta na **Tomada de Preços nº \_\_\_\_/\_\_\_\_ - CPL** e proposta apresentada, que passam a integrar este instrumento, independentemente de transcrição, na parte em que com este não conflitar, resolvem, de comum acordo, celebrar o presente Contrato, regido pela Lei n.º 8.666, de 21 de junho de 1993, mediante as cláusulas e condições seguintes:

**CLÁUSULA PRIMEIRA — DO OBJETO**

Constitui objeto deste contrato a construção de duas pistas de cooper nos Povoados Trecho Seco e Vila União, em conformidade com a **Tomada de Preços nº \_\_\_\_/\_\_\_\_ - CPL** e seus anexos, que independente de transcrição integram este instrumento para todos os fins e efeitos legais. O presente contrato está consubstanciado no procedimento licitatório realizado na forma da Lei n.º 8.666, de 21 de junho de 1993 e suas alterações.

**PARAGRAFO ÚNICO** - O objeto deste Contrato será executado em regime de **EMPREITADA POR PREÇO GLOBAL**.

**CLÁUSULA SEGUNDA — DAS OBRIGAÇÕES DA CONTRATADA**

Na execução do objeto do presente contrato, obriga-se a **CONTRATADA** a emendar todo o empenho e dedicação necessários ao fiel e adequado cumprimento dos encargos que lhe são confiados, obrigando-se ainda a:

a) Executar os Serviços sob o regime de **EMPREITADA POR PREÇO GLOBAL**, obedecendo fielmente o Projeto Básico/Executivo, na forma constante do(s) anexo(s) da **Tomada de Preços nº**





**ESTADO DO MARANHÃO**  
**PREFEITURA MUNICIPAL DE SÃO FRANCISCO DO BREJÃO**  
**COMISSÃO PERMANENTE DE LICITAÇÕES**



\_\_\_/\_\_\_ - CPL, que passam a fazer parte integrante do presente contrato, independentemente de transcrição;

- b) Arcar com todas as despesas com equipamentos, utensílios, materiais, mão-de-obra, pagamento de seguro, tributos, impostos, taxas e demais obrigações vinculadas à legislação tributária, trabalhista e previdenciária e todos os demais encargos tributários ou não decorrentes do objeto do contrato;
- c) Cumprir fielmente o presente contrato, inclusive os prazos de execução dos serviços nos termos avençados, executando-os sob sua inteira responsabilidade;
- d) Manter durante o prazo de execução do contrato as exigências de habilitação e qualificação previstas na licitação;
- e) Atender, imediatamente, todas as solicitações da fiscalização da CONTRATANTE, relativamente aos serviços contratados;
- f) Registrar a obra no CREA;
- g) Cumprir todas as leis, regulamentos e determinações das autoridades constituídas, em especial o Código de Obras e de Postura deste Município;
- h) Tomar todas as medidas de segurança no trabalho tais como: Sinalização, Advertência, Avisos, Tapumes, enfim, todos os meios necessários a evitar acidentes ou outros imprevistos;
- i) Responder de maneira absoluta e inescusável pela perfeita técnica dos serviços, quanto ao processo de aplicação dos materiais, inclusive suas quantidades, competindo-lhe, também, a dos serviços que, não aceitos pela fiscalização da CONTRATANTE, devam ser refeitos;
- j) facilitar à FISCALIZAÇÃO o acesso aos procedimentos e técnicas adotados;
- l) responder integralmente por perdas e danos que vier a causar ao CONTRATANTE ou a terceiros, em razão de ação ou omissão, dolosa ou culposa, sua ou dos seus prepostos, independentemente de outras cominações contratuais ou legais a que estiver sujeita;
- m) Efetuar a matrícula da obra junto ao INSS.

**PARÁGRAFO ÚNICO** – O CONTRATANTE não aceitará, sob nenhum pretexto, a transferência de responsabilidade da CONTRATADA para outras entidades, sejam fabricantes, técnicos ou quaisquer outros.

**CLÁUSULA TERCEIRA — DAS OBRIGAÇÕES DA CONTRATANTE**

Para garantir o fiel cumprimento do objeto deste Contrato, a CONTRATANTE se compromete a:

- I) Efetuar o pagamento na forma convencionada neste instrumento, desde que preenchidas as formalidades previstas neste contrato;
- II) Designar o servidor \_\_\_\_\_, para, na qualidade de fiscal, acompanhar a execução do objeto;
- III) Comunicar à contratada, através do executor designado, qualquer problema que ocorra na execução do objeto.

**CLÁUSULA QUARTA - DAS MEDIÇÕES**

As medições dos serviços serão parciais, de acordo com o cronograma físico financeiro apresentado pela licitante.



**ESTADO DO MARANHÃO**  
**PREFEITURA MUNICIPAL DE SÃO FRANCISCO DO BREJÃO**  
**COMISSÃO PERMANENTE DE LICITAÇÕES**



**SUBCLÁUSULA PRIMEIRA**

A contratada deverá apresentar a fatura, bem como os demais documentos exigidos, de acordo com cada medição, considerando-se este como o momento do adimplemento da etapa;

**SUBCLÁUSULA SEGUNDA**

A primeira medição só será realizada com a apresentação da cópia da Anotação de Responsabilidade Técnica - ART da obra junto ao CREA-MA, bem como documento que comprove que a obra foi matriculada no INSS.

**SUBCLÁUSULA TERCEIRA**

As demais medições serão liberadas com a apresentação da Guia de Recolhimento junto ao INSS referente ao mês imediatamente anterior à solicitação do pagamento.

**SUBCLÁUSULA QUARTA**

A medição final só será liberada contra a apresentação da CND junto ao INSS, bem como do Certificado de Regularidade junto ao FGTS, da obra contratada.

**CLÁUSULA QUINTA - DO PREÇO DOS SERVIÇOS, DAS CONDIÇÕES DE PAGAMENTO**

Pela execução dos serviços a que alude este contrato fica estabelecido o preço global de R\$ \_\_\_\_\_ (\_\_\_\_\_) e que será pago diretamente pela Secretaria Municipal de Planejamento, Administração e Finanças ou por outro setor específico da Prefeitura Municipal de São Francisco do Brejão (MA), em conformidade com as medições dos serviços executados, com base nos preços unitários da Proposta da CONTRATADA.

**SUBCLÁUSULA PRIMEIRA**

O pagamento dos serviços de que trata este contrato será efetuado em Reais, após aferição dos respectivos serviços pela Fiscalização designada pela Secretaria Municipal de Infraestrutura.

**SUBCLÁUSULA SEGUNDA**

O prazo para pagamento dos serviços contratados será de até 30 (Trinta) dias contados a partir da apresentação da fatura à CONTRATANTE.

**CLÁUSULA SEXTA - DO PRAZO DE EXECUÇÃO DAS OBRAS E DO RECEBIMENTO FINAL**

O prazo para execução das obras e serviços ora contratados será de acordo com o cronograma físico-financeiro, em conformidade com a Ordem de Serviço a ser emitida pela CONTRATANTE e aceita pela CONTRATADA.

**SUBCLÁUSULA PRIMEIRA**

O Termo de Recebimento Definitivo a que se refere este contrato será lavrado até 30 (Trinta) dias após a conclusão das obras e serviços, uma vez que tenham sido realizadas todas as medições e apropriações referentes a acréscimos e/ou supressões autorizadas pela CONTRATANTE, habilitando a CONTRATADA.





**ESTADO DO MARANHÃO**  
**PREFEITURA MUNICIPAL DE SÃO FRANCISCO DO BREJÃO**  
**COMISSÃO PERMANENTE DE LICITAÇÕES**



**SUBCLÁUSULA SEGUNDA**

Quando por parte da CONTRATANTE ocorrer motivos relevantes que impeçam temporariamente a execução deste CONTRATO, o seu prazo de execução será interrompido com as partes firmando documento neste sentido.

**CLÁUSULA SÉTIMA - DA CLASSIFICAÇÃO ORÇAMENTÁRIA E EMPENHO**

As despesas decorrentes deste contrato correrão à conta dos seguintes recursos:

15.451.0649.1-240 - Construção de Área de Lazer  
4.4.90.51- Obras e Instalações

**CLÁUSULA OITAVA – DO PRAZO DE VIGÊNCIA CONTRATUAL**

A vigência do presente contrato será de doze meses, podendo ser prorrogada nos termos e condições previstas na Lei nº 8.666/93, se de interesse da CONTRATANTE.

**CLÁUSULA NONA - DAS PENALIDADES**

No caso de inadimplemento na execução total ou parcial do avençado, bem como no atraso na execução contratual, o adjudicatário ficará sujeito às penalidades abaixo relacionadas, garantida prévia defesa em regular processo administrativo:

- a) Advertência;
- b) multa;
- c) suspensão temporária de participar de licitações e impedimento de contratar com a Prefeitura Municipal de São Francisco do Brejão –MA por até dois anos;
- d) Declaração de inidoneidade para licitar ou contratar com a Administração Pública.

**PARÁGRAFO PRIMEIRO**

O atraso na execução do objeto da presente licitação implicará na incidência de multa de 1% (um por cento) por dia, calculada sobre o valor total do contrato, até o limite de 30% (trinta por cento) do respectivo valor;

**PARÁGRAFO SEGUNDO**

Caso o atraso seja superior a dez dias úteis restará caracterizado o descumprimento total da obrigação contratual, cabendo à Administração Pública promover as medidas cabíveis;

**PARÁGRAFO TERCEIRO**

O descumprimento total da obrigação assumida, bem assim a recusa em assinar o instrumento contratual e ainda a recusa em executar o objeto licitado implicará na incidência de multa de 10% (dez por cento), calculada sobre o valor total do contrato/proposta, bem como a aplicação das demais sanções estabelecidas;

**PARÁGRAFO QUARTO**

A aplicação das penalidades será precedida da concessão da oportunidade de ampla defesa e contraditório por parte do adjudicatário, na forma da Lei;



**ESTADO DO MARANHÃO**  
**PREFEITURA MUNICIPAL DE SÃO FRANCISCO DO BREJÃO**  
**COMISSÃO PERMANENTE DE LICITAÇÕES**



#### **PARÁGRAFO QUINTO**

Os valores resultantes da aplicação das multas previstas serão cobrados pela via administrativa, devendo ser recolhida no prazo máximo de 10 (dez) dias corridos, a contar da data de recebimento da comunicação ou, se não atendido, judicialmente, pelo rito e com os encargos da execução fiscal, assegurado o contraditório e ampla defesa;

#### **PARÁGRAFO SEXTO**

O licitante que ensejar o retardamento da execução da licitação; não mantiver a proposta, falhar ou fraudar na execução do contrato, comportar-se de modo inidôneo, fizer declaração falsa ou cometer fraude fiscal, garantido o devido processo legal, ficará impedido de licitar e contratar com a Administração, pelo prazo de até 02 (dois) anos, enquanto perdurarem os motivos determinantes da punição ou até que seja promovida a reabilitação perante a própria autoridade que aplicou a penalidade, sem prejuízo das multas previstas neste edital e das demais cominações legais;

#### **PARÁGRAFO SÉTIMO**

O valor das multas aplicadas será devidamente corrigido pela variação IGPM, até a data de seu efetivo pagamento, e recolhido em até 05 (cinco) dias da data de sua cominação, mediante Guia de Recolhimento Oficial.

#### **CLAÚSULA DÉCIMA - DA RESCISÃO DO CONTRATO**

A inexecução total ou parcial do contrato enseja a sua rescisão, se houver uma das ocorrências prescritas nos artigos 77 a 81 da Lei nº 8.666/93, de 21/06/93.

l) Constituem motivo para rescisão do Contrato:

- a) O não-cumprimento de cláusulas contratuais, especificações e prazos.
- b) O cumprimento irregular de cláusulas contratuais, especificações e prazos, levando a Administração a comprovar a impossibilidade da conclusão dos serviços ou fornecimento nos prazos estipulados.
- c) A paralisação da execução do serviço, sem justa causa e prévia comunicação à Administração.
- d) O desatendimento das determinações regulares da autoridade designada para acompanhar e fiscalizar a sua execução, assim como as de seus superiores.
- e) O cometimento reiterado de faltas na sua execução, anotadas na forma do parágrafo primeiro do artigo 67 da Lei nº 8.666, de 21 de junho de 1993.
- f) A decretação da falência ou instauração da insolvência civil.
- g) A dissolução da sociedade ou o falecimento do contratado.
- h) A alteração social ou a modificação da finalidade ou da estrutura da empresa que prejudique a execução do contrato.
- i) Razões de interesse público, de alta relevância e amplo conhecimento justificadas e determinadas pela máxima autoridade Administrativa a que está subordinado o contratante e exaradas no processo Administrativo a que se refere o contrato.
- j) A supressão, por parte da Administração, dos serviços, acarretando modificações do valor inicial do contrato além do limite permitido no parágrafo primeiro do artigo 65 da lei nº 8.666, de 21 de junho de 1993.
- k) A suspensão de sua execução por ordem escrita da Administração, por prazo superior a 120 (cento e vinte) dias, salvo em caso de calamidade pública, grave perturbação da ordem interna ou guerra, ou





**ESTADO DO MARANHÃO**  
**PREFEITURA MUNICIPAL DE SÃO FRANCISCO DO BREJÃO**  
**COMISSÃO PERMANENTE DE LICITAÇÕES**



ainda por repetidas suspensões que totalizem o mesmo prazo, independentemente do pagamento obrigatório de indenizações pelas sucessivas e contratualmente imprevisas desmobilizações e mobilizações e outras previstas, assegurado ao contratado, nesses casos, o direito de optar pela suspensão do cumprimento das obrigações assumidas até que seja normalizada a situação.

l) O atraso superior a 90 (noventa) dias dos pagamentos devidos pela Administração decorrentes dos serviços ou parcelas destes, já recebidos ou executados, salvo em caso de calamidade pública grave perturbação da ordem interna ou guerra assegurado ao contratado o direito de optar pela suspensão do cumprimento de suas obrigações até que seja normalizada a situação.

m) A não-liberação, por parte da Administração, de área, local ou objeto para execução de serviços, nos prazos contratuais, bem como das fontes de materiais naturais especificadas nos projetos.

n) A ocorrência de caso fortuito ou força maior, regularmente comprovada, impeditiva da execução do contrato.

o) O descumprimento do disposto no inciso V do art. 27, sem prejuízo das sanções penais cabíveis.

p) A subcontratação total ou parcial do seu objeto, a associação do contratado com outrem, a cessão ou transferência, total ou parcial da posição contratual, bem como a fusão execução do contrato.

#### **CLÁUSULA DÉCIMA PRIMEIRA – DA SUBCONTRATAÇÃO**

Não é permitida a subcontratação total ou parcial para a execução do contrato.

#### **CLÁUSULA DÉCIMA SEGUNDA**

Como garantia integral de todas as obrigações assumidas, a empresa vencedora prestará, no prazo de até 10 (dez) dias após assinatura do instrumento contratual, a garantia no valor correspondente a 5% (cinco por cento) do valor total do Contrato, conforme o disposto no art. 56, §1º, da Lei nº 8.666/93.

Essa garantia poderá ser prestada em uma das seguintes modalidades:

a) caução em dinheiro ou em títulos da dívida pública;

b) fiança bancária;

c) seguro garantia.

Se o valor da garantia for utilizado em pagamento de qualquer obrigação, a adjudicatária obriga-se a fazer a respectiva reposição no prazo máximo de 5 (cinco) dias úteis contados da data em que for notificada.

A garantia somente será restituída à CONTRATADA após o integral cumprimento das obrigações contratuais.

A garantia apresentada por meio de títulos da dívida pública deverá ser emitida sob a forma escritural, mediante registro em sistema centralizado de liquidação e de custódia autorizado pelo Banco Central do Brasil e avaliados pelos seus valores econômicos, conforme definido pelo Ministério da Fazenda.



**ESTADO DO MARANHÃO**  
**PREFEITURA MUNICIPAL DE SÃO FRANCISCO DO BREJÃO**  
**COMISSÃO PERMANENTE DE LICITAÇÕES**



A garantia prestada pela licitante será liberada ou restituída após o término do Contrato, caso não haja pendências. Caso seja em dinheiro deverá ser recolhida junto a instituição bancária, em conta específica, sendo que esta será devolvida atualizada monetariamente, nos termos do §4º, do Art. 56, da Lei nº 8.666/93.

**CLÁUSULA DÉCIMA TERCEIRA - DO FORO**

Fica eleito o foro da cidade de Açailândia – MA, comarca da qual o município de São Francisco do Brejão - MA é termo judiciário, com renúncia expressa de qualquer outro, por mais privilegiado que seja, para dirimir quaisquer dúvidas ou litígios oriundos da execução deste contrato.

E, para firmeza e como prova de assim haverem, entre si, ajustado e contratado, é lavrado o presente instrumento em 02 (duas) vias de igual teor, que, depois de lido e achado conforme, é assinado pela Contratada e pelas testemunhas abaixo nomeadas.

São Francisco do Brejão (MA), \_\_\_\_\_ de \_\_\_\_\_ de \_\_\_\_\_

\_\_\_\_\_  
CONTRATANTE  
Secretário Municipal

\_\_\_\_\_  
CONTRATADO  
Representante Legal

TESTEMUNHAS:

\_\_\_\_\_  
CPF: \_\_\_\_\_

\_\_\_\_\_  
CPF: \_\_\_\_\_





**ESTADO DO MARANHÃO**  
**PREFEITURA MUNICIPAL DE SÃO FRANCISCO DO BREJÃO**  
**COMISSÃO PERMANENTE DE LICITAÇÕES**



**TOMADA DE PREÇOS Nº \_\_\_/\_\_\_ - CPL**

**ANEXO V**  
**(MODELO)**

**DECLARAÇÃO**

A Empresa \_\_\_\_\_, inscrita no CNPJ n.º \_\_\_\_\_, por intermédio de seu representante legal, Sr.(a). \_\_\_\_\_, portador (a) da Cédula de Identidade de n.º \_\_\_\_\_ e do CPF n.º \_\_\_\_\_, **DECLARA**, para os fins do disposto no inciso V do art. 27º da Lei n.º 8.666/93, acrescido pela Lei n.º 9.854/99, que não emprega menor de dezoito anos em trabalho noturno, perigoso ou insalubre e não emprega menor de dezesseis anos.

Ressalva: Emprega menor, a partir de quatorze anos, na condição de aprendiz ( ).

Data \_\_\_\_\_

\_\_\_\_\_  
Representante Legal

(Observação: Em caso afirmativo assinala a ressalva acima).



**ESTADO DO MARANHÃO**  
**PREFEITURA MUNICIPAL DE SÃO FRANCISCO DO BREJÃO**  
**COMISSÃO PERMANENTE DE LICITAÇÕES**



**TOMADA DE PREÇOS Nº \_\_\_/\_\_\_ - CPL**

**ANEXO VI**  
**(MODELO)**

**DECLARAÇÃO DE INEXISTÊNCIA DE FATO**  
**SUPERVENIENTE IMPEDITIVO DA HABILITAÇÃO**

O signatário da presente, em nome da Empresa \_\_\_\_\_ declara, sob as penas da Lei, nos termos do parágrafo 2º do art. 32 da Lei n.º 8.666/93 que, após o seu cadastramento, nenhum fato ocorreu que inabilite esta empresa a participar da **Tomada de Preços nº \_\_\_/\_\_\_ - CPL**, e que contra a mesma não existe pedido de falência ou recuperação judicial.

Local e data:

(Nome e assinatura do responsável legal pelo proponente)





**ESTADO DO MARANHÃO**  
**PREFEITURA MUNICIPAL DE SÃO FRANCISCO DO BREJÃO**  
**COMISSÃO PERMANENTE DE LICITAÇÕES**



TOMADA DE PREÇOS Nº \_\_\_/\_\_\_ - CPL

**ANEXO VII**

**MODELO DE DECLARAÇÃO DE ENQUADRAMENTO À LC Nº 123/06**

A empresa \_\_\_\_\_ DECLARA, sob as penas da lei, especialmente o disposto no art. 299, do Código Penal Brasileiro, que se encontra enquadrada na condição de \_\_\_\_\_ (Microempresa, Empresa de Pequeno Porte, Microempreendedor Individual ou Cooperativa de Consumo) e que inexistente fato superveniente que implique no seu desenquadramento dessa situação.

Por ser verdade, firmo a presente declaração.

São Francisco do Brejão - MA, \_\_\_ de \_\_\_\_\_ de \_\_\_\_\_

\_\_\_\_\_  
Representante Legal da Empresa



**ESTADO DO MARANHÃO**  
**PREFEITURA MUNICIPAL DE SÃO FRANCISCO DO BREJÃO**  
**COMISSÃO PERMANENTE DE LICITAÇÕES**



**Processo Administrativo: 056/2023 - SINFRA**

Senhor Assessor Jurídico:

Encaminhamos a Vossa Senhoria Minuta do edital de licitação e seus anexos na modalidade Tomada de Preços, que tem como objeto a construção de duas pistas de cooper nos Povoados Trecho Seco e Vila União, para o devido exame e emissão e parecer jurídico. **(art. 38 parágrafo único, da Lei nº 8.666/93)**

Certos de sua breve apreciação subscrevemo-nos;

Atenciosamente

São Francisco do Brejão (MA), 12 de abril de 2023

  
Lucas Silva Alencar  
Prezeiro  
Portaria 096/2022  
**LUCAS SILVA ALENCAR**  
**Presidente CPL**

À  
**ASSESSORIA JURÍDICA**  
**NESTA**





ESTADO DO MARANHÃO  
PREFEITURA MUNICIPAL DE SÃO FRANCISCO DO BREJÃO  
CNPJ: 01.616.680/0001-35  
ASSESSORIA JURÍDICA



## PARECER

A **ASSESSORIA JURÍDICA DO MUNICÍPIO DE SÃO FRANCISCO DO BREJÃO - MA**, no exercício de suas atribuições legais, vem proceder à análise e emissão de **Parecer Jurídico**.

Trata-se de ofício remetido à Comissão Permanente de Licitações para, em adotando os procedimentos legais cabíveis, proceder à realização de certame destinado a “[...] **contratação de empresa especializada para a construção de duas pistas de cooper nos Povoados Trecho Seco e Vila União [...]**”.

De posse da documentação enviada pela Secretaria Municipal de Infraestrutura, a Comissão Permanente de Licitações procedeu à abertura de licitação na modalidade de Tomada de Preços.

É o relatório. Passo a opinar.

Com efeito, em que pese tratar-se de contratação de pequeno vulto a ser realizada pela Administração Pública Municipal, prevista na Lei nº 8.666/93, em seu art. 23, I, “a”, o referido dispositivo legal, em seu § 4º, admite a realização de Tomada de Preços, cuja característica é a menor formalidade em relação à concorrência.



ESTADO DO MARANHÃO  
PREFEITURA MUNICIPAL DE SÃO FRANCISCO DO BREJÃO  
CNPJ: 01.616.680/0001-35  
ASSESSORIA JURÍDICA



Assim, em conformidade com a determinação legal alhures, o limite de valor previsto para o serviço ora licitado admite a realização do certame na modalidade de tomada de preços, cuja característica é a menor formalidade em relação à concorrência.

Nesse sentido é a lição do Mestre José dos Santos Carvalho Filho:

**“Comparativamente, esta modalidade é menos formal que a concorrência, e isso em virtude de se destinar a contratações de vulto médio, cujas faixas de valor são estabelecidas em lei (art. 23, I, “b”, e II, “b”). Também é menos amplo o círculo de divulgação do certame, já que, ao contrário da concorrência, só participam da competição aqueles que estão previamente cadastrados e os cadastráveis, vale dizer, aqueles que demonstrem condições de provar, antes da data final do recebimento das propostas, que possuem os requisitos para o cadastramento.”** (Manual de Direito Administrativo. 10ª ed. Lumen Júris pgs. 216/217) (grifos e destaques nossos)

Inicialmente, cumpre observar que a minuta do instrumento convocatório exige, à título de participação no certame, toda a documentação a que aludem os arts. 28 a 31, da Lei nº 8.666/93 o que, de plano, permite-nos constatar, *in casu*, a observância dos princípios constitucionais da legalidade, impessoalidade e moralidade administrativa, dentre outros.

Observa-se ainda que a minuta do edital prevê, minuciosamente, as regras da licitação, bem como traz como conteúdo anexos contendo a seguinte documentação: Carta de Apresentação, Projeto Básico, Termo de Referência, modelo de carta credencial; minuta do contrato; modelo de declaração de inexistência de fato superveniente impeditivo da habilitação,





ESTADO DO MARANHÃO  
PREFEITURA MUNICIPAL DE SÃO FRANCISCO DO BREJÃO  
CNPJ: 01.616.680/0001-35  
ASSESSORIA JURÍDICA



declaração a que alude o art. 27, V, da Lei nº 8.666/93 e modelo de declaração de enquadramento na LC nº 123/06, o que se coaduna com o interesse público e legislação aplicável.

No tocante à minuta do contrato administrativo, acostada ao feito, é de se ver que encontra-se em conformidade com os ditames do art. 55 e incisos da Lei 8.666/93.

Mais uma vez invocamos a lição de José dos Santos Carvalho Filho que, no mesmo diapasão ensina:

“Por outro lado, devem constar nos contratos o preâmbulo, o nome das partes e seus representantes, o objeto do ajuste, o ato autorizativo do contrato, o número do processo da licitação, ou, se for o caso, da dispensa ou da inexigibilidade, e a menção de que seu regime jurídico é o da Lei 8.666/93.

**CLÁUSULAS ESSENCIAIS**

Constituem cláusulas essenciais dos contratos administrativos aquelas indispensáveis à validade do negócio jurídico. As cláusulas que não tem esse condão, e que variam em conformidade com a natureza do contrato, são consideradas acidentais.

Deve o contrato conter necessariamente algumas cláusulas, e estas estão relacionadas no art. 55 do Estatuto. Encontram-se na relação, dentre outras, a que defina o objeto e suas características; que indique o regime de execução, bem como o preço e as condições de pagamento; que demarque os prazos; que aponte os recursos; que fixe a responsabilidade das partes, etc.” (ob. cit. pg. 169/170) (destaques e grifos nossos)



**ESTADO DO MARANHÃO**  
**PREFEITURA MUNICIPAL DE SÃO FRANCISCO DO BREJÃO**  
**CNPJ: 01.616.680/0001-35**  
**ASSESSORIA JURÍDICA**



Tendo em vista a observação, por parte da Administração Pública, de todos os requisitos legalmente exigidos, opina este Órgão pela legalidade do certame.

Este é o Parecer.

Remeta-se à Comissão Permanente de Licitações para as providências que julgar cabíveis.

São Francisco do Brejão (MA), 12 de abril de 2023

*Fabicleia Sousa Conceição*  
Procuradora Geral  
Portaria Nº 001/2021

**Fabicleia Sousa Conceição**

**Assessora Jurídica**

**OAB-MA 21.245**





ESTADO DO MARANHÃO  
PREFEITURA MUNICIPAL DE SÃO FRANCISCO DO BREJÃO  
CNPJ: 01.616.680/0001-35  
ASSESSORIA JURÍDICA



Processo nº 056/2023 - SINFRA

São Francisco do Brejão, (MA), 12 de abril de 2023

Após a devida análise e emissão do competente parecer jurídico, encaminho os autos do processo administrativo em epígrafe para prosseguimento em seus ulteriores termos.

*Fabicleia Sousa Conceição*  
Procuradora Geral  
Portaria Nº 001/2021

**Fabicleia Sousa Conceição**

**Assessora Jurídica**

**OAB-MA 21.245**

AO ILMO. SR.  
LUCAS SILVA ALENCAR  
PRESIDENTE CPL  
NESTA



**ESTADO DO MARANHÃO**  
**PREFEITURA MUNICIPAL DE SÃO FRANCISCO DO BREJÃO**  
**COMISSÃO PERMANENTE DE LICITAÇÕES**



**EDITAL**

**TOMADA DE PREÇOS Nº 003/2023 – CPL**

**TIPO:** Menor Preço Global

**REGÊNCIA:** Lei nº 8.666, de 21 de junho de 1993 e suas alterações.

**ÓRGÃO INTERESSADO:** Secretaria Municipal de Infraestrutura

**PROCESSO ADMINISTRATIVO:** 056/2023

**REGIME DE EXECUÇÃO:** Empreitada por Preço Global

**DATA DE RECEBIMENTO E ABERTURA DOS ENVELOPES:** Dia 09 de maio de 2023 às 08:00 hs (oito horas) – Caso ocorra ponto facultativo ou outro impedimento legal, a presente licitação será realizada no primeiro dia útil subsequente.

**A COMISSÃO PERMANENTE DE LICITAÇÕES DO MUNICÍPIO DE SÃO FRANCISCO DO BREJÃO - MA (CPL)**, torna público, para conhecimento dos interessados, que realizará e julgará a licitação acima indicada e receberá os envelopes **HABILITAÇÃO e PROPOSTA DE PREÇOS** na Rua Padre Cícero nº 51 Centro, sob as seguintes condições:

**1. OBJETO**

1.1. Contratação de empresa especializada para a construção de duas pistas de cooper nos Povoados Trecho Seco e Vila União, conforme Anexo II.

1.2. O valor estimado para a contratação é de R\$ 220.570,59 (duzentos e vinte mil, quinhentos e setenta reais e cinquenta e nove centavos).

**2. PRAZO DE EXECUÇÃO**

2.1. A execução do objeto será de acordo com o cronograma físico-financeiro do projeto básico/executivo da obra.

**3. FONTE DE RECURSOS**

3.1. As despesas decorrentes da contratação correrão à conta dos seguintes recursos:

15.451.0649.1-240 - Construção de Área de Lazer

4.4.90.51- Obras e Instalações

**4. LOCAL DE RETIRADA DO EDITAL E DA APRESENTAÇÃO DAS PROPOSTAS**

4.1. O Edital e seus anexos poderão ser consultados gratuitamente por meio do site [www.saofranciscodobrejao.ma.gov.br](http://www.saofranciscodobrejao.ma.gov.br) ou obtidos mediante solicitação ao Presidente da CPL por meio do e-mail [prefeiturabrejao2021@gmail.com](mailto:prefeiturabrejao2021@gmail.com) e, ainda, por meio presencial, mediante o pagamento no valor de R\$ 20,00 (vinte reais), a ser recolhido através de Documento de Arrecadação Municipal – DAM, estando disponível para atendimento em dias úteis, das 08:00 às 12:00 horas, na sede da Comissão Permanente de Licitações sito na Rua Padre Cícero nº 51 Centro São Francisco do Brejão – MA.

**5. DOCUMENTOS INTEGRANTES DESTE EDITAL**

5.1. Integram o presente Edital, como partes indissociáveis, os seguintes anexos:





**ESTADO DO MARANHÃO**  
**PREFEITURA MUNICIPAL DE SÃO FRANCISCO DO BREJÃO**  
**COMISSÃO PERMANENTE DE LICITAÇÕES**



- a) Anexo I - Carta de Apresentação/Proposta de Preços;
- b) Anexo II - Projeto Básico/Termo de Referência;
- c) Anexo III - Modelo de Carta Credencial;
- d) Anexo IV - Minuta do Contrato;
- e) Anexo V - Declaração a que alude o art. 27º, V da Lei n.º 8.666/93;
- f) Anexo VI - Modelo de Declaração de Inexistência de Fato Superveniente Impeditivo da Habilitação;
- g) Anexo VII - Modelo de declaração de enquadramento como ME, EPP ou MEI.

## 6. DA PARTICIPAÇÃO

6.1. Poderão participar do presente certame empresas devidamente cadastradas junto ao órgão competente deste Município ou que atenderem a todas as condições exigidas para cadastramento até terceiro dia à data dos recebimentos das propostas, observada a necessária qualificação.

6.2. Não poderão participar direta ou indiretamente desta licitação:

6.2.1. Pessoas Naturais;

6.2.2. Empresas apresentadas na qualidade de subcontratadas;

6.2.3. Pessoas jurídicas que estejam cumprindo pena de suspensão de licitar com a Administração Pública ou qualquer de seus entes da administração indireta ou tenham sido por estes declaradas inidôneas, ainda que tal fato se de após o início do certame;

6.2.4. Empresas que tenham sócio-gerente, diretor ou responsável que seja servidor ou dirigente de órgão ou entidade da Administração Pública Municipal.

6.3. É vedada a participação de consórcios nesta licitação.

6.4. Não poderão participar desta licitação empresas das quais participem, seja a que título for, servidor público municipal de São Francisco do Brejão (MA).

## 7. – DAS MICRO E PEQUENAS EMPRESAS

7.1 – Por força da Lei Complementar nº 123/06 e do Decreto Municipal nº 006/21, as microempresas – MEs, as empresas de pequeno porte – EPPs e os microempreendedores individuais - MEIs que tenham interesse em participar desta Tomada de Preços deverão observar os procedimentos a seguir dispostos:

- a) as licitantes que se enquadrem na condição de ME, EPP ou MEI, e que eventualmente possuam alguma restrição no tocante à documentação relativa à regularidade fiscal, **deverão consignar tal informação expressamente na declaração prevista no item 9.3**
- b) no momento da oportuna fase de habilitação, caso a licitante detentora da melhor proposta seja uma ME, EPP ou MEI, deverá ser apresentada, no respectivo envelope, toda a documentação exigida neste edital, ainda que os documentos pertinentes à regularidade fiscal



ESTADO DO MARANHÃO  
PREFEITURA MUNICIPAL DE SÃO FRANCISCO DO BREJÃO  
COMISSÃO PERMANENTE DE LICITAÇÕES



- apresentem alguma restrição;
- c) Havendo alguma restrição na comprovação da regularidade fiscal, será assegurado o prazo de 5 (cinco) dias úteis, cujo termo inicial corresponderá ao momento da divulgação do resultado da fase de habilitação, prorrogável por igual período, para a regularização da documentação, pagamento ou parcelamento do débito e emissão de eventuais certidões negativas ou positivas com efeito de certidão negativa.
- d) A prorrogação do prazo previsto na alínea “c” deverá ser concedida pelo presidente da CPL quando requerida pelo licitante, **a não ser que exista urgência na contratação ou prazo insuficiente para o empenho**, devidamente justificados.
- e) A abertura da fase recursal em relação ao resultado do certame ocorrerá após os prazos de regularização fiscal de que tratam as alíneas “c” e “d”.
- f) A não regularização da documentação no prazo previsto nas alíneas “c” e “d” implicará na decadência do direito à contratação, sem prejuízo das sanções previstas no art. 87 da Lei nº 8.666/93, sendo facultado à administração pública convocar os licitantes remanescentes, na ordem de classificação, ou revogar a licitação.
- g) como critério de desempate, será assegurada preferência de contratação para MEs, EPPs ou MEIs, entendendo-se por empate aquelas situações em que as propostas apresentadas por MEs, EPPs ou MEIs sejam iguais ou até 10% (dez por cento) superiores a melhor proposta classificada.
- h) como critério de desempate, será assegurada preferência de contratação para MEs, EPPs ou MEIs **sediadas no âmbito local (limites geográficos do município de São Francisco do Brejão - MA)**, entendendo-se por empate aquelas situações em que as propostas apresentadas por MEs, EPPs ou MEIs locais sejam iguais ou até 10% (dez por cento) superiores a melhor proposta classificada.
- i) O licitante é responsável por solicitar seu desenquadramento da condição de microempresa ou empresa de pequeno porte quando houver ultrapassado o limite de faturamento estabelecido no art. 3º da Lei Complementar nº 123, de 2006, no ano fiscal anterior, **sob pena de ser declarado inidôneo para licitar e contratar com a administração pública**, sem prejuízo das demais sanções, caso usufrua ou tente usufruir indevidamente dos benefícios previstos no Decreto Municipal nº 006/2021.

7.2 – Para efeito do disposto no item acima, caracterizando o empate, proceder-se-á do seguinte modo:

- a) a ME, EPP ou MEI mais bem classificada terá a oportunidade de apresentar nova proposta no prazo máximo de dez minutos após o encerramento da fase de julgamento das propostas de preços, sob pena de preclusão;
- b) a nova proposta de preço mencionada na alínea anterior **deverá ser inferior àquela considerada vencedora do certame**, situação em que o objeto licitado será adjudicado em favor da detentora desta nova proposta (ME, EPP ou MEI) no caso da alínea “g” e (ME, EPP ou MEI - **sediadas no âmbito local**) no caso da alínea “h”, desde que seu preço seja aceitável;
- c) não ocorrendo a contratação da ME, EPP ou MEI, na forma da alínea anterior, serão convocadas as MEs, EPPs ou MEIs remanescentes, na ordem classificatória, para o exercício





**ESTADO DO MARANHÃO**  
**PREFEITURA MUNICIPAL DE SÃO FRANCISCO DO BREJÃO**  
**COMISSÃO PERMANENTE DE LICITAÇÕES**



- do mesmo direito;
- d) no caso de equivalência de valores apresentados pelas MEs, EPPs ou MEIs que se encontrem enquadradas no item 7.2., alínea c, será realizado sorteio entre elas para que se identifique aquela que primeiro poderá apresentar a melhor oferta;
  - e) na hipótese da não-contratação nos termos previstos no item 7.2, alínea c, o objeto licitado será adjudicado em favor da proposta originalmente vencedora do certame;
  - f) o procedimento acima somente será aplicado quando a melhor oferta inicial não tiver sido apresentada por ME, EPP ou MEI.

### **8. DOCUMENTAÇÃO EXIGIDA**

8.1. A documentação deverá ser entregue pelo representante legal da empresa licitante à COMISSÃO PERMANENTE DE LICITAÇÕES – CPL, em 02 (dois) envelopes opacos, devidamente lacrados e invioláveis, o primeiro, identificado como “ENVELOPE Nº 01 – DOCUMENTAÇÃO DE HABILITAÇÃO”, o segundo, como “ENVELOPE Nº 02 – PROPOSTA DE PREÇOS”, em cujas partes externas, além da razão ou denominação social da empresa licitante, deverão conter:

#### **Envelope nº 01 – Documentação de Habilitação**

À

PREFEITURA MUNICIPAL DE SÃO FRANCISCO DO BREJÃO (MA)  
COMISSÃO PERMANENTE DE LICITAÇÕES – CPL  
Rua Padre Cícero nº 51 Centro São Francisco do Brejão - MA  
Tomada de Preços nº 003/2023 – CPL - Data: 09/05/2023 às 08:00 horas

8.2. Para habilitação à presente licitação, as empresas apresentarão os documentos abaixo relacionados em original, por qualquer processo de cópia autenticada por cartório competente ou publicação em órgão da imprensa oficial, conforme exigência da Lei 8.666/93 e suas alterações.

- a) Registro comercial, no caso de empresa individual; ato constitutivo, estatuto ou contrato social e suas alterações, devidamente registrado, em se tratando de sociedade comercial, e, no caso de sociedade por ações, acompanhados dos documentos de eleição de seus administradores; inscrição do ato constitutivo, no caso de sociedades civis, acompanhada de prova de diretoria em exercício;
- b) Prova de inscrição no Cadastro Nacional de Pessoa Jurídica – CNPJ/MF;
- c) Prova de Regularidade com a Fazenda Federal e Seguridade Social (Certidão de Quitação de Tributos Federais e Certidão quanto à Dívida Ativa da União);
- d) Prova de Regularidade com a Fazenda Estadual (Certidão Negativa da Fazenda Estadual e Dívida Ativa).
- e) Prova de Regularidade com a Fazenda Municipal (Tributos Mobiliários e Imobiliários);
- f) Prova de Regularidade relativa ao Fundo de Garantia por Tempo de Serviço (FGTS), demonstrando situação regular no cumprimento dos encargos sociais instituídos por lei (CRF do FGTS);
- g) Prova de inexistência de débitos inadimplidos perante a Justiça do Trabalho, mediante a apresentação de certidão negativa, nos termos do Título VII-A da Consolidação das Leis do Trabalho, aprovada pelo Decreto-Lei nº 5.452, de 1º de maio de 1943.





ESTADO DO MARANHÃO  
PREFEITURA MUNICIPAL DE SÃO FRANCISCO DO BREJÃO  
COMISSÃO PERMANENTE DE LICITAÇÕES



- h) Prova de inscrição no cadastro de contribuintes Estadual e/ou Municipal, se houver, relativo ao domicílio da licitante, pertinente ao seu ramo de atividade e compatível com o objeto contratual;
- i) Certidão Negativa de Falência e Recuperação Judicial, expedida pelo distribuidor da sede da pessoa jurídica;
- j) Prova de registro da empresa no Conselho Regional de Engenharia, Arquitetura e Agronomia – CREA;
- l) **Qualificação Técnica-Operacional:** apresentação de no mínimo 01 (um) Atestado de Capacidade Técnica Operacional, expedido por pessoa jurídica de direito público ou privado, acompanhado(s) da(s) respectiva(s) Certidão(ões) de Acervo Técnico (CAT), que comprove ter a licitante capacidade para execução de obras e/ou serviços com características semelhantes e de complexidade operacionais equivalentes ou superiores ao objeto desta licitação.
- m) **Qualificação Técnica-Profissional:** comprovação de a licitante possuir em seu quadro permanente, na data prevista para entrega da proposta, ao menos um Engenheiro Civil que será responsável pela execução dos serviços, detentor(es) de atestado(s) de responsabilidade técnica, expedido por pessoa jurídica de direito público ou privado, devidamente registrado(s) no Conselho Regional de Engenharia e Agronomia-CREA, acompanhado(s) da(s) respectiva(s) Certidão(ões) de Acervo Técnico – CAT, que comprove ter o profissional capacidade para execução de obras e/ou serviços com características semelhantes e de complexidade operacionais equivalentes ou superiores ao objeto desta licitação.
- m.1) Para a comprovação do vínculo profissional do responsável técnico com a licitante deve-se admitir a apresentação de cópia de Carteira de Trabalho (CTPS), contrato social da licitante, contrato de prestação de serviço ou, ainda, declaração de contratação futura do profissional detentor de atestado apresentado, desde que acompanhada de anuência deste. (ACORDÃO n.º 1447/2015/TCU – Plenário).
- m.2) Quando se tratar de sócio da empresa licitante, tal comprovação será feita através do Ato Constitutivo da empresa ou Certidão do CREA, devidamente atualizados.
- m.3) Os profissionais indicados pela licitante, para fins de comprovação da capacitação técnico-profissional, deverão participar do serviço/obra objeto desta licitação, podendo ser substituídos por outro com experiência equivalente ou superior, mediante prévia autorização da Administração Pública Municipal (§ 10º, do art. 30, da Lei nº 8.666/93);
- n) Declaração a que alude o art. 27º, V da Lei nº 8.666/93 (conforme anexo V);
- o) Balanço patrimonial e demonstrações contábeis do último exercício social, com o devido registro na Junta Comercial, já exigíveis e apresentados na forma da Lei, em cópia autenticada, que comprovem a boa situação financeira da empresa, vedada a sua substituição por balancetes ou balanços provisórios;
- o.1) A boa situação financeira da empresa será avaliada pelos índices de Liquidez Geral (LG), Solvência Geral (SG) e Liquidez Corrente (LC), os quais devem ser maior que 1,00, resultante da aplicação das seguintes fórmulas:

$$LG = \frac{\text{ATIVO CIRCULANTE} + \text{REALIZÁVEL A LONGO PRAZO}}{\text{PASSIVO CIRCULANTE} + \text{EXIGÍVEL A LONGO PRAZO}}$$

$$SG = \frac{\text{ATIVO TOTAL}}{\text{PASSIVO CIRCULANTE} + \text{EXIGÍVEL A LONGO PRAZO}}$$





**ESTADO DO MARANHÃO**  
**PREFEITURA MUNICIPAL DE SÃO FRANCISCO DO BREJÃO**  
**COMISSÃO PERMANENTE DE LICITAÇÕES**



$$LC = \frac{\text{ATIVO CIRCULANTE}}{\text{PASSIVO CIRCULANTE}}$$

- o.2) As fórmulas dos índices contábeis referidos deverão estar devidamente aplicadas em memorial de cálculos juntado ao balanço.
- o.3) Caso o memorial não seja apresentado, a Comissão de Licitação efetuará os cálculos.
- o.4) Se necessária a atualização do balanço e do capital social, deverá ser apresentado, juntamente com os documentos em apreço, o memorial de cálculo correspondente.
- o.5) Serão considerados aceitos como na forma da Lei o balanço patrimonial e demonstrações contábeis assim apresentados:
- o.5.1) sociedades regidas pela Lei nº 6.404/76 (sociedade anônima):
- publicados em Diário Oficial; ou
  - publicados em jornal de grande circulação; ou
  - por fotocópia registrada ou autenticada na Junta Comercial da sede ou domicílio do licitante.
- o.5.2) sociedades por cota de responsabilidade limitada (LTDA):
- por fotocópia do Livro Diário, devidamente autenticado na Junta Comercial da sede ou domicílio do licitante ou em outro órgão equivalente; ou
  - por fotocópia do Balanço e das Demonstrações Contábeis devidamente registrados ou autenticados na Junta Comercial da sede ou domicílio do licitante.
- o.5.3) sociedade criada no exercício em curso:
- fotocópia do Balanço de Abertura, devidamente registrado ou autenticado na Junta Comercial da sede ou domicílio do licitante.
- o.5.4) o balanço patrimonial e as demonstrações contábeis deverão estar assinados por contador ou por outro profissional equivalente, devidamente registrado no Conselho Regional de Contabilidade.
- p) Declaração de inexistência de fato superveniente impeditivo da habilitação, conforme art. 32, parágrafo segundo da Lei nº 8.666/93 (conforme anexo VI);
- q) Comprovação de capital social mínimo de 10% (dez por cento) do valor estimado da contratação, por meio de apresentação de Certidão Simplificada ou Específica expedida pela Junta Comercial do Estado onde está sediada a licitante. (art. 31, § 3º, da Lei nº 8.666/93)

**8.3. Não será admitida, em qualquer hipótese, a retirada da documentação apresentada pela licitante em sua versão original nos autos do processo.**

8.4. Os documentos em que o prazo de validade não estiver estipulado expressamente, ou fixado em lei, serão tidos como válidos pelo prazo de 60 (sessenta) dias, contados da data de sua emissão.

8.5. Será considerado inabilitado o licitante que deixar de apresentar, ou apresentar de forma incompleta, incompreensível, ilegível, com erro, rasura, omissão, qualquer exigência contida neste Edital.

8.6. O Envelope nº 02 deve conter a seguinte identificação:

**Envelope n.º 02 – Proposta Preços**

À



**ESTADO DO MARANHÃO**  
**PREFEITURA MUNICIPAL DE SÃO FRANCISCO DO BREJÃO**  
**COMISSÃO PERMANENTE DE LICITAÇÕES**



PREFEITURA MUNICIPAL DE SÃO FRANCISCO DO BREJÃO (MA)  
COMISSÃO PERMANENTE DE LICITAÇÕES – CPL  
Rua Padre Cícero nº 51 Centro São Francisco do Brejão - MA  
Tomada de Preços nº 003/2023 – CPL - Data: 09/05/2023 às 08:00 horas

E em seu interior deverá conter os seguintes documentos e elementos:

**8.7. Proposta de Preços, (Anexo I)** Em papel timbrado da licitante, datilografada ou impressa por qualquer outro meio, datada e assinada pelo seu responsável ou representante legal da licitante, rubricada, isenta de emendas, rasuras, ressalvas ou entrelinhas, contendo, necessariamente, os preços, em moeda corrente nacional, em valores unitários e totais, absolutamente líquidos já incluídos todos os encargos inerentes ao objeto, contendo:

- a) Prazo de validade da proposta, que não poderá ser inferior a 60 (sessenta) dias, contados a partir da data de abertura da licitação;
- b) Prazo de execução será de acordo com o cronograma físico-financeiro do projeto básico/executivo da obra;
- c) O preço total da proposta em algarismo e por extenso;

8.7.1. As propostas deverão apresentar preços correntes de mercado, conforme estabelece o art. 43, inciso IV da Lei nº 8.666/93 e ainda:

8.7.1.1. Planilha orçamentária, assinada na última folha e rubricada nas demais pelo representante legal;

8.7.1.2. Composição unitária de preços;

8.7.1.3. Composição de B.D.I.;

8.7.1.4. Composição de encargos sociais;

8.7.1.5. Cronograma Físico-Financeiro

8.7.2 É de exclusiva responsabilidade dos licitantes a descrição de todos os dados da proposta apresentada;

8.7.3. Não serão consideradas as propostas apresentadas fora do prazo, bem como aquelas que contiverem rasuras, emendas, borrões ou entrelinhas, de modo a ensejar dubiedade, principalmente em relação a valores;

8.7.4. As propostas de preços serão abertas em ato público, em data a ser definida pela Comissão Permanente de Licitação e comunicada previamente às licitantes.





ESTADO DO MARANHÃO  
PREFEITURA MUNICIPAL DE SÃO FRANCISCO DO BREJÃO  
COMISSÃO PERMANENTE DE LICITAÇÕES



## 9. DO RECEBIMENTO DAS PROPOSTAS E ABERTURA DOS ENVELOPES

9.1. As licitantes deverão se apresentar junto ao Presidente da CPL por meio de um representante, portando seu documento de identidade original e devidamente munido de Carta Credencial, podendo ser utilizado o modelo do Anexo III do Edital, ou procuração que o nomeie a participar deste procedimento licitatório em nome da licitante, respondendo por sua representada, **comprovando os necessários poderes para firmar declarações, interpor ou renunciar à interposição de recurso, assinar a ata e praticar todos os demais atos pertinentes ao presente certame.**

9.2. As participantes deverão apresentar também ato constitutivo, estatuto ou contrato social em vigor, devidamente registrado, em se tratando de sociedades comerciais, e, no caso de sociedades por ações, acompanhado de documentos de eleições de seus administradores, quando o licitante for representado por pessoa que estatutariamente tenha poder para tal, comprovando esta capacidade jurídica;

9.2.1. O credenciamento ora solicitado deverá ser entregue em anexo, na parte externa do “Envelope nº 01 – Documentação de Habilitação” ou apresentada pelo novo representante em tempo hábil, quando for o caso.

9.3. As licitantes que se enquadrem na condição de ME, EPP ou MEI **deverão apresentar Certidão Simplificada da Junta Comercial do Estado onde está sediada e declaração que comprove sua condição de ME, EPP ou MEI**, atestando ainda que inexistem fatos supervenientes que conduzam ao seu desenquadramento dessa situação, podendo ser utilizado o modelo do Anexo VII do Edital.

9.3.1. Na hipótese do item 9.3, **não serão considerados os documentos que estejam dentro de envelopes lacrados de habilitação**, que não serão abertos no início da respectiva sessão.

9.3.2. A declaração da condição de microempresa e de empresa de pequeno porte de que trata o item 9.3 deverá ser subscrita por quem detém poderes de representação da licitante, e deverá ser prestada com plena veracidade, sob pena de infringência ao artigo 299 do Código Penal.

9.3.3. A falsidade das declarações prestadas, objetivando os benefícios da Lei Complementar nº 123/2006, poderá caracterizar o crime de que trata o artigo 299 do Código Penal, sem prejuízo do enquadramento em outras figuras penais e da aplicação das sanções administrativas previstas na legislação pertinente, observado o devido processo legal, e implicará, também, **no afastamento da licitante, se o fato vier a ser constatado durante o trâmite da licitação.**

9.3.4. No caso de microempreendedor individual - MEI, a declaração da condição de que trata o item 9.3 poderá ser substituída pelo Certificado de Condição de Microempreendedor Individual – CCMEI, emitido pelo Portal do Empreendedor.

9.3.5. A falta da Certidão Simplificada da Junta Comercial e da declaração de enquadramento da licitante como microempresa ou empresa de pequeno porte ou sua imperfeição **não conduzirá ao seu afastamento da licitação, mas tão somente dos benefícios da Lei Complementar nº 123/2006.**





**ESTADO DO MARANHÃO**  
**PREFEITURA MUNICIPAL DE SÃO FRANCISCO DO BREJÃO**  
**COMISSÃO PERMANENTE DE LICITAÇÕES**



9.4. Após o horário marcado para a abertura dos envelopes, declarado o início dos trabalhos, nenhum outro será recebido.

9.5. A abertura dos envelopes será realizada em sessão pública, da qual se lavrará ata circunstanciada assinada pelos licitantes presentes e pela Comissão.

9.6. Na data e hora indicadas para o recebimento das propostas, a Comissão Permanente de Licitações abrirá, em primeiro lugar, o envelope nº 01, referente à documentação e habilitação preliminar; em seguida, o envelope nº 02 – Proposta de Preços. Os membros da Comissão e os representantes credenciados examinarão e rubricarão cada documento. Serão inabilitadas as empresas cuja documentação não satisfazer as exigências deste Edital.

9.7. O não comparecimento de qualquer participante às novas reuniões designadas não impedirá que ela se realize, não cabendo aos ausentes o direito de reclamação de qualquer natureza.

## **10 – DOS CRITÉRIOS DE JULGAMENTO**

10.1. No julgamento levar-se-ão em conta, no interesse do serviço público, as condições de **Menor Preço Global**, como disposto no art. 45, § 1º, inciso I, da Lei n.º 8.666/93.

10.2. Não se considerará qualquer oferta de vantagem não prevista no Edital inclusive financiamento subsidiado ou a fundo perdido nem preço ou vantagem baseada na oferta dos demais Licitantes.

10.3. Não se admitirá proposta que apresente preço global ou unitário simbólico, irrisório ou de valor zero, incompatível com os preços dos insumos e salários de mercado, acrescidos dos respectivos encargos, ainda que o presente Edital não tenha estabelecido limites mínimos.

10.4. A proposta apresentada que não se adequar aos termos deste Edital será rejeitada pela Comissão Permanente de Licitação.

10.5. Obedecidas as disposições da Lei nº 8.666/93, fica ressalvada à Comissão Permanente de Licitação, a seu exclusivo critério e mesmo depois da apresentação das propostas, sem que caiba às concorrentes, nas hipóteses abaixo, pleitear indenização, compensação ou vantagens a qualquer título, o direito de:

- a) julgar livremente a presente licitação;
- b) propor, motivadamente, à autoridade superior, a anulação ou a revogação do certame;
- c) desclassificar as propostas que não estejam em condições de assegurar execução satisfatória do objeto licitado, não atendam às exigências deste ato convocatório e que contenham preços excessivos ou manifestamente inexequíveis (art. 48, incisos I e II, da Lei Federal n.º 8.666/93);
- d) quando todos os licitantes forem inabilitados ou todas as propostas forem desclassificadas, a Comissão Permanente de Licitação poderá fixar aos licitantes o prazo de 08 (oito) dias úteis para apresentação de nova documentação ou de outras propostas que não contenham as irregularidades que geraram a inabilitação ou a desclassificação.





**ESTADO DO MARANHÃO**  
**PREFEITURA MUNICIPAL DE SÃO FRANCISCO DO BREJÃO**  
**COMISSÃO PERMANENTE DE LICITAÇÕES**



### **11 – DO CRITÉRIO DE DESEMPATE**

11.1. Em caso de empate entre duas ou mais concorrentes o desempate ocorrerá por sorteio, em ato público, realizado pela Comissão Permanente de Licitação, para o qual todos os licitantes serão convocados.

### **12 - DIVULGAÇÃO DOS RESULTADOS**

12.1. O resultado do julgamento desta licitação será divulgado na imprensa oficial, salvo se presentes os representantes dos licitantes no ato em que for adotada a decisão pela CPL, quando poderá ser feito diretamente aos interessados e lavrado em ata.

### **13 – CONDIÇÕES DE PAGAMENTO**

13.1. O pagamento será parcelado conforme a execução e efetuado pela Secretaria Municipal de Planejamento, Administração e Finanças ou por outro setor específico da Prefeitura Municipal de São Francisco do Brejão - MA, de acordo com os seguintes procedimentos:

- a) O primeiro pagamento será efetuado em até 30 (trinta) dias após a realização da primeira medição, devidamente atestada pela fiscalização.
- b) As medições dos serviços serão parciais, de acordo com o cronograma físico financeiro apresentado pela licitante.
- c) A contratada deverá apresentar a fatura, bem como os demais documentos exigidos, de acordo com cada medição, considerando-se este como o momento do adimplemento da etapa;
- d) O prazo de pagamento da(s) parcela(s) subsequente(s) será de até 30 (trinta) dias contados a partir da apresentação da fatura à PREFEITURA MUNICIPAL DE SÃO FRANCISCO DO BREJÃO-MA, referente à data final do período de adimplemento.

13.2. A primeira medição só será realizada com a apresentação da cópia da Anotação de Responsabilidade Técnica - ART da obra junto ao CREA-MA, bem como do documento que comprove que a obra foi matriculada no INSS.

13.3. As demais medições serão liberadas com a apresentação da Guia de Recolhimento junto ao INSS referente ao mês imediatamente anterior à solicitação do pagamento.

13.4. A medição final só será liberada contra a apresentação da CND junto ao INSS, bem como do Certificado de Regularidade junto ao FGTS, da obra contratada.

13.5. Nenhum pagamento se fará sem que a firma adjudicatária tenha recolhido valor de multa, eventualmente aplicada.

13.6. Os preços incluem todas as despesas com impostos, seguros, fretes, taxas ou outros encargos eventualmente incidentes sobre os serviços, não podendo sofrer reajuste de qualquer natureza, exceto nas hipóteses previstas em lei.



**ESTADO DO MARANHÃO**  
**PREFEITURA MUNICIPAL DE SÃO FRANCISCO DO BREJÃO**  
**COMISSÃO PERMANENTE DE LICITAÇÕES**



#### **14 – DOS ENCARGOS LEGAIS**

14.1. Os encargos legais vigentes ou futuros, decorrentes da legislação social ou fiscal, bem como os originários da relação empregatícia entre a empresa a ser contratada e o pessoal por ela empregado na execução do objeto da presente licitação (trabalhista, previdenciária e securitária), ficarão inteiramente sob a responsabilidade da proponente vencedora, não mantendo a Administração qualquer vínculo com os empregados da mesma.

#### **15. DO PRAZO RECURSAL**

15.1. Dos atos praticados pela Comissão Permanente de Licitações – CPL, decorrentes da aplicação dos termos desta licitação, caberão recursos, conforme previstos na Lei 8.666/93.

#### **16. DA CONTRATAÇÃO**

16.1. A execução dos serviços será de acordo com o cronograma físico-financeiro do projeto básico/executivo da obra.

16.2. O Contrato entre a Prefeitura Municipal de São Francisco do Brejão (MA) e a firma adjudicada será lavrado nos termos do art. 54 e seguintes da Lei n.º 8.666/93, consoante minuta do anexo IV.

16.3. A empresa adjudicatária deverá assinar o Contrato (anexo IV) no prazo máximo de até 10 (dez) dias úteis, contados da data da adjudicação do julgamento da presente Licitação.

16.4. Quando a empresa adjudicatária não assinar o contrato no prazo e nas condições estabelecidas, a Administração poderá convocar as licitantes remanescentes, na ordem de classificação, para fazê-lo em igual prazo e nas mesmas condições propostas pela primeira classificada, ou revogar a licitação, independentemente da cominação prevista no art. 81 da Lei nº 8.666/93.

16.5. A contratada fica obrigada a aceitar, nas mesmas condições contratuais, os acréscimos ou supressões, até 25% (vinte e cinco por cento) do valor inicial do contrato.

16.6. O contrato firmado entre a Administração Pública e a licitante vencedora poderá ser prorrogado nos termos e condições previstas na Lei nº 8.666/93.

#### **17 – DAS SANÇÕES ADMINISTRATIVAS**

17.1 - No caso de inadimplemento na execução total ou parcial do avençado, bem como no atraso na execução contratual, o adjudicatário ficará sujeito às penalidades abaixo relacionadas, garantida prévia defesa em regular processo administrativo:

- a) Advertência;
- b) multa;
- c) suspensão temporária de participar de licitações e impedimento de contratar com a Prefeitura Municipal de São Francisco do Brejão – MA por até dois anos;
- d) Declaração de inidoneidade para licitar ou contratar com a Administração Pública.





**ESTADO DO MARANHÃO**  
**PREFEITURA MUNICIPAL DE SÃO FRANCISCO DO BREJÃO**  
**COMISSÃO PERMANENTE DE LICITAÇÕES**



17.2 - O atraso na execução do objeto da presente licitação implicará na incidência de multa de 1% (um por cento) por dia, calculada sobre o valor total do contrato, até o limite de 30% (trinta por cento) do respectivo valor;

17.2.1 - Caso o atraso seja superior a dez dias úteis restará caracterizado o descumprimento total da obrigação contratual, cabendo à Administração Pública promover as medidas cabíveis;

17.3 - O descumprimento total da obrigação assumida, bem assim a recusa em assinar o instrumento contratual e ainda a recusa em executar o objeto licitado implicará na incidência de multa de 10% (dez por cento), calculada sobre o valor total do contrato/proposta, bem como a aplicação das demais sanções estabelecidas;

17.4 - A aplicação das penalidades será precedida da concessão da oportunidade de ampla defesa e contraditório por parte do adjudicatário, na forma da Lei;

17.5 - Os valores resultantes da aplicação das multas previstas serão cobrados pela via administrativa, devendo ser recolhida no prazo máximo de 10 (dez) dias corridos, a contar da data de recebimento da comunicação ou, se não atendido, judicialmente, pelo rito e com os encargos da execução fiscal, assegurado o contraditório e ampla defesa;

17.6 - O licitante que ensejar o retardamento da execução da licitação, não mantiver a proposta, falhar ou fraudar na execução do contrato, comportar-se de modo inidôneo, fizer declaração falsa ou cometer fraude fiscal, garantido o devido processo legal, ficará impedido de licitar e contratar com a Administração, pelo prazo de até 02 (dois) anos, enquanto perdurarem os motivos determinantes da punição ou até que seja promovida a reabilitação perante a própria autoridade que aplicou a penalidade, sem prejuízo das multas previstas neste edital e das demais cominações legais;

17.7. O valor das multas aplicadas será devidamente corrigido pela variação IGPM, até a data de seu efetivo pagamento, e recolhido em até 05 (cinco) dias da data de sua cominação, mediante Guia de Recolhimento Oficial.

## **18. DA GARANTIA CONTRATUAL**

18.1 - Como garantia integral de todas as obrigações assumidas, a empresa vencedora prestará, no prazo de até 10 (dez) dias após assinatura do instrumento contratual, a garantia no valor correspondente a 5% (cinco por cento) do valor total do Contrato, conforme o disposto no art. 56, §1º, da Lei nº 8.666/93.

Essa garantia poderá ser prestada em uma das seguintes modalidades:

18.1.1 caução em dinheiro ou em títulos da dívida pública;

18.1.2 fiança bancária;

18.1.3 seguro garantia.



**ESTADO DO MARANHÃO**  
**PREFEITURA MUNICIPAL DE SÃO FRANCISCO DO BREJÃO**  
**COMISSÃO PERMANENTE DE LICITAÇÕES**



**18.2** - Se o valor da garantia for utilizado em pagamento de qualquer obrigação, a adjudicatária obriga-se a fazer a respectiva reposição no prazo máximo de 5 (cinco) dias úteis contados da data em que for notificada.

**18.3** - A garantia somente será restituída à CONTRATADA após o integral cumprimento das obrigações contratuais.

**18.4** - A garantia apresentada por meio de títulos da dívida pública deverá ser emitida sob a forma escritural, mediante registro em sistema centralizado de liquidação e de custódia autorizado pelo Banco Central do Brasil e avaliados pelos seus valores econômicos, conforme definido pelo Ministério da Fazenda.

**18.5** - A garantia prestada pela licitante será liberada ou restituída após o término do Contrato, caso não haja pendências. Caso seja em dinheiro deverá ser recolhida junto a instituição bancária, em conta específica, sendo que esta será devolvida atualizada monetariamente, nos termos do §4º, do Art. 56, da Lei nº 8.666/93.

#### **19 – DAS DISPOSIÇÕES FINAIS**

19.1. Fica assegurado à Comissão Permanente de Licitações o direito de no interesse da Administração, sem que caiba aos licitantes qualquer tipo de reclamação ou indenização, adiar a data de abertura das propostas da presente Licitação, dando conhecimento aos interessados através de *e-mail* ou outro meio adequado, com antecedência mínima de 02 (dois) dias da data inicialmente marcada, como também o de alterar as condições deste Edital, as especificações e qualquer documento pertinente a esta licitação, desde que fixe novo prazo para apresentação das propostas, ou ainda revogar o processo licitatório por razões de interesse público decorrente de fato superveniente devidamente comprovado e/ou anulá-lo por ilegalidade, de ofício ou por provocação de terceiros, mediante parecer escrito e devidamente fundamentado, a qualquer tempo.

**19.2. Nos termos do art. 48 e sem prejuízo do estabelecido no art. 109, ambos da Lei n.º 8.666/93, o descumprimento de qualquer das disposições contidas nos itens deste Edital e seus Anexos, poderá ensejar a inabilitação ou desclassificação, respectivamente.**

19.3. As decisões da Comissão Permanente de Licitações, bem como os demais atos de interesse dos licitantes serão publicados no Diário Oficial do Município, caso não possam ser feitas diretamente aos seus representantes.

19.4. Na hipótese de o processo licitatório vir a ser interrompido, o prazo de validade das propostas fica automaticamente prorrogado por igual número de dias em que estiver suspenso o feito.

19.5. Decairá do direito de impugnar os termos do presente Edital o Licitante que, tendo-os aceito sem objeção, venha apontar, depois da abertura dos envelopes de habilitação, falhas ou irregularidades que o viciaram.





**ESTADO DO MARANHÃO**  
**PREFEITURA MUNICIPAL DE SÃO FRANCISCO DO BREJÃO**  
**COMISSÃO PERMANENTE DE LICITAÇÕES**



19.6. O Contratado é responsável por todos os ônus e obrigações concernentes à legislação fiscal, social, trabalhista e tributária, bem como pelos danos e prejuízos que a qualquer título causar à Administração Municipal ou a terceiros, em decorrência da execução dos serviços contratados, respondendo por si e seus sucessores.

19.7. A Comissão poderá promover diligências de acordo com as disposições da legislação pertinente para dirimir dúvidas e esclarecer aspectos que possam representar condicionantes a perfeita análise das propostas. Enquadram-se nesta estratégia, inclusive, a eventual solicitação dos originais dos documentos, principalmente referentes a Regularidade Fiscal, os quais na medida das possibilidades dos Licitantes, deverão estar disponíveis para serem apresentados se solicitados, na sessão de abertura da documentação de habilitação.

19.8. Na contagem dos prazos estabelecidos neste Edital, excluir-se-á o dia do início e incluir-se-á o dia do vencimento.

19.9. A Comissão Permanente de Licitações – CPL prestará todos os esclarecimentos solicitados pelos interessados sobre o Edital e seus anexos, os quais poderão ser consultados e obtidos gratuitamente por meio do site [www.saofranciscodobrejao.ma.gov.br](http://www.saofranciscodobrejao.ma.gov.br) ou obtidos mediante solicitação ao Presidente da CPL por meio do e-mail [prefeiturabrejao2021@gmail.com](mailto:prefeiturabrejao2021@gmail.com) e, ainda, por meio presencial, mediante o pagamento no valor de R\$ 20,00 (vinte reais), a ser recolhido através de Documento de Arrecadação Municipal – DAM, estando disponível para atendimento em dias úteis, das 08:00 às 12:00 horas, na sede da Comissão Permanente de Licitações sito na Rua Padre Cícero nº 51 Centro São Francisco do Brejão – MA..

São Francisco do Brejão (MA), 13 de abril de 2023

Lucas Silva Alencar  
Pregoeiro  
Portaria 096/2022

**Lucas Silva Alencar**  
**Presidente da Comissão Permanente de Licitações**



**ESTADO DO MARANHÃO**  
**PREFEITURA MUNICIPAL DE SÃO FRANCISCO DO BREJÃO**  
**COMISSÃO PERMANENTE DE LICITAÇÕES**



**TOMADA DE PREÇOS Nº 003/2023 - CPL**

**ANEXO I**

**(CARTA DE APRESENTAÇÃO)**  
**PROPOSTA DE PREÇOS**

Prezados Senhores,

\_\_\_\_\_ (empresa), com sede na cidade de \_\_\_\_\_ à Rua \_\_\_\_\_, n.º \_\_\_\_\_, inscrita no CNPJ/MF sob o número \_\_\_\_\_, neste ato representada por \_\_\_\_\_, portador do CPF n.º \_\_\_\_\_ e R.G. n.º \_\_\_\_\_, abaixo assinado, propõe à Secretaria Municipal de Infraestrutura os preços infra discriminados para a construção de duas pistas de cooper nos Povoados Trecho Seco e Vila União, objeto da Tomada de Preços nº 003/2023 - CPL:

- a) O preço da proposta é de R\$ \_\_\_\_\_ (\_\_\_\_\_).
- b) Prazo de validade da proposta, que não poderá ser inferior a 60 (sessenta) dias, contados a partir da data de abertura da licitação;
- c) O prazo para execução dos serviços será de acordo com o cronograma físico-financeiro do projeto básico/executivo da obra.

\_\_\_\_\_  
Nome, Identidade e Assinatura do Responsável Legal





**ESTADO DO MARANHÃO**  
**PREFEITURA MUNICIPAL DE SÃO FRANCISCO DO BREJÃO**  
**COMISSÃO PERMANENTE DE LICITAÇÕES**



**TOMADA DE PREÇOS Nº 003/2023 - CPL**

**Projeto Básico/Executivo**



ESTADO DO MARANHÃO  
MUNICÍPIO DE SÃO FRANCISCO DO BREJÃO  
SETOR DE ENGENHARIA

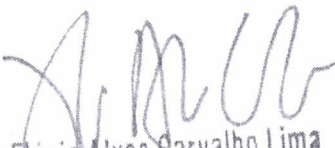

**PROJETO BÁSICO**  
**EXECUÇÃO DE DUAS PISTAS DE COOPER NOS POVOADOS**  
**TRECHO SECO E VILA UNIÃO, MUNICÍPIO DE SÃO**  
**FRANCISCO DO BREJÃO - MA**

  
Flávio Alves Carvalho Lima  
Engenheiro Civil  
Rég. Nacional 1113494417  
FLÁVIO ALVES CARVALHO LIMA  
ENGENHEIRO CIVIL  
FISCAL DE OBRA



## APRESENTAÇÃO

Este projeto visa a implementação da Execução de duas (02) Pistas de Cooper nos povoados Trecho Seco e Vila União, município de São Francisco do Brejão - MA, conforme planilhas em anexo.

## ESPECIFICAÇÕES PARA CONSTRUÇÃO: INFRA-ESTRUTURA, TERRAPLANAGEM E URBANIZAÇÃO

### LIMPEZA DO TERRENO

Os serviços de roçado e destocamento serão executados de modo a não deixar raízes ou tocos de árvore que possam prejudicar os trabalhos ou a própria obra, podendo ser feitos manual ou mecanicamente. Toda a matéria vegetal resultante do roçado e destocamento bem como todo o entulho depositado no terreno terão de ser removidos do local dos serviços.

### REGULARIZAÇÃO DA PLATAFORMA

Após a limpeza da área destinada as vias a serem pavimentadas, no Município de São Francisco do Brejão se procederá a regularização e conformação da pista de rolamento, plataforma, com máquinas e equipamentos adequados. O material a ser utilizado para esta regularização, nos casos em que se fizer necessário serão extraídos de jazidas com distâncias não superiores a 5km, DMT máximo = 5Km. Material este que será transportado para o local do serviço e após espalhado nos locais que se fizer necessário será procedido a compactação do mesmo.

### MATERIAL

Os solos deverão ser preferencialmente utilizados atendendo à qualidade e a destinação prévia, indicadas no projeto.

Os solos para os aterros provirão de empréstimos ou de cortes a serem escavados, devidamente selecionados.

Os solos para os aterros deverão ser isentos de matérias orgânicas, micáceas e diatomáceas. Turfas e argilas orgânicas não devem ser empregadas.

Na execução do corpo dos aterros não será permitido o uso de solos de baixa capacidade de suporte ( $ISC < 2\%$ ) e expansão maior do que 4%.



A camada final dos aterros deverá constituir-se de solo selecionado na fase de projeto, entre os melhores disponíveis, os quais serão objeto de indicação nas Especificações Complementares. Não será permitido o uso de solos com expansão maior do que 2%.

### EQUIPAMENTO

A execução dos aterros deverá prever a utilização racional de equipamento apropriado, atendidas às condições locais e a produtividade exigida.

Poderão ser empregados tratores de lâmina, escavo-transportadores, moto-escavo-transportadores, caminhões basculantes, motoniveladoras, rolos lisos, de pneus, pés de carneiro, estáticos ou vibratórios.

### EXECUÇÃO

As operações de execução do aterro subordinam-se aos elementos técnicos, constantes do projeto, e compreenderão:

Descarga, espalhamento, homogeneização, conveniente umedecimento ou aeração, compactação dos materiais selecionados procedentes de cortes ou empréstimos, para a construção do corpo do aterro até a cota correspondente ao greide da terraplenagem.

Descarga, espalhamento, conveniente umedecimento ou aeração, e compactação dos materiais procedentes de cortes ou empréstimos, destinados a substituir eventualmente os materiais de qualidade inferior, previamente retirados, a fim de melhorar as fundações dos aterros.

O lançamento do material para a construção dos aterros deve ser feito em camadas sucessivas, em toda a largura da seção transversal, e em extensões tais, que permitam seu umedecimento e compactação de acordo com o previsto nesta Norma. Para o corpo dos aterros a espessura da camada compactada não deverá ultrapassar 0,30m. Para as camadas finais essa espessura não deverá ultrapassar 0,20m.

Todas as camadas do solo deverão ser convenientemente compactadas. Para o corpo dos aterros, na umidade ótima, mais ou menos 3%, até se obter a massa específica aparente seca correspondente a 95% da massa específica aparente máxima seca, do ensaio DNER-ME 92 ou DNER-ME 37. Para as camadas finais aquela massa específica aparente seca deve corresponder a 100% da massa específica aparente máxima seca, do referido ensaio. Os trechos que não atingirem as condições mínimas de compactação deverão ser escarificados, homogeneizados, levados à umidade adequada e



novamente compactados, de acordo com a massa específica aparente seca exigida.

No caso de alargamento de aterros a execução será obrigatoriamente procedida de baixo para cima, acompanhada de degraus nos seus taludes. Desde que, justificado em projeto, a execução poderá ser realizada por meio de arrasamento parcial do aterro existente, até que o material escavado preencha a nova seção transversal, complementando-se com material importado toda a largura da referida seção transversal.

### PAVIMENTAÇÃO E DRENAGEM:

– EXECUÇÃO DE PASSEIO (CALÇADA) COM CONCRETO MOLDADO IN LOCO, FEITO EM O BRA, ACABAMENTO CONVENCIONAL, NÃO ARMADO:

#### CARACTERÍSTICAS:

- Concreto fck = 20 Mpa, traço 1:2,7:3 (cimento/ areia média/ brita 1) - preparo mecânico com betoneira 400L. AF\_07/2016.
- Sarrafo de madeira não aparelhada 2,5 x 10 cm, Maçaranduba, Angelim ou equivalente da região
- Peça de madeira nativa/regional 2,5 x 7,0 cm (sarrafo para forma)

#### EXECUÇÃO:

- Sobre a camada granular devidamente nivelada e regularizada, montam- se as fôrmas que servem para conter e dar forma ao concreto a ser lançado;
- Finalizada a etapa anterior é feito o lançamento, espalhamento, sarrafeamento e desempenho do concreto;
- Para aumentar a rugosidade do pavimento, fazer uma textura superficial por meio de vassouras, aplicadas transversalmente ao eixo da pista com o concreto ainda fresco.
- Por último, são feitas as juntas de dilatação.
- A execução de juntas ocorre a cada 2 m.

– MEIO FIO:

Deverá compreender um conjunto de dispositivos capazes de interceptar as águas que interligam com leito estradal e canaliza-la para o destino previamente definido.

A escavação para a execução dos serviços de meio fio será feita manualmente, em virtude da secção reduzida da mesma, devendo as cavas atingir uma resistência que permita perfeita trabalhabilidade durante a execução dos mesmos.

A execução dos meios-fios, seguirão os seguintes: Os meios-fios terão as seguintes dimensões: comprimento 100cm, altura 30cm, largura topo 10cm e largura base 15cm em concreto de FCK = 15 Mpa.

Entre meio fio e calçada, será executado aterro apiloado para que haja homogeneidade entre o sub-piso da calçada e a junta vertical do meio fio.

O fundo das cavas para o meio fio deverá ser fortemente apiloados e se constatada a presença de material de natureza frágil, o mesmo deverá ser expurgado e substituído por material laterítico.

– POLIMENTO:

Toda a área da pista terá piso de concreto polido com tratamento da superfície com endurecido e resinado.

– PINTURA:

Toda e qualquer superfícies a ser pintada deverá estar limpa, seca, reparada, escovada, livre de poeiras e asperezas.

Cada demão de tinta só poderá ser aplicada quando a precedente estiver completamente seca.

O meio fio do perímetro externo e interno da pista receberá pintura tipo caiação branca em duas demãos.

Deverá ser prevista sobre o piso a aplicação de 2 demãos de tinta acrílica na cor laranja, sobre fundo preparador.

- RECEBIMENTO:

O recebimento dos meios-fios e sarjetas, pela FISCALIZAÇÃO DO MUNICÍPIO, será procedido através de amostragem, colhendo-se, aleatoriamente, uma peça para cada 100 (cem). A peça selecionada será submetida a exames e ensaios.





**ESTADO DO MARANHÃO  
MUNICÍPIO DE SÃO FRANCISCO DO BREJÃO  
SETOR DE ENGENHARIA**



Quando os ensaios demonstrarem uniformidade através de vários lotes, a critério da FISCALIZAÇÃO, a amostragem poderá ser reduzida para uma peça em cada lote de 500 (quinhentos).

  
Flávio Alves Carvalho Lima  
Engenheiro Civil  
Reg. Nacional 1113494417

**FLÁVIO ALVES CARVALHO LIMA  
ENGENHEIRO CIVIL  
FISCAL DE OBRA**



## LOCALIZAÇÃO DOS TRECHOS

- 320,00 metros nos entornos do campo de futebol do povoado Trecho Seco:

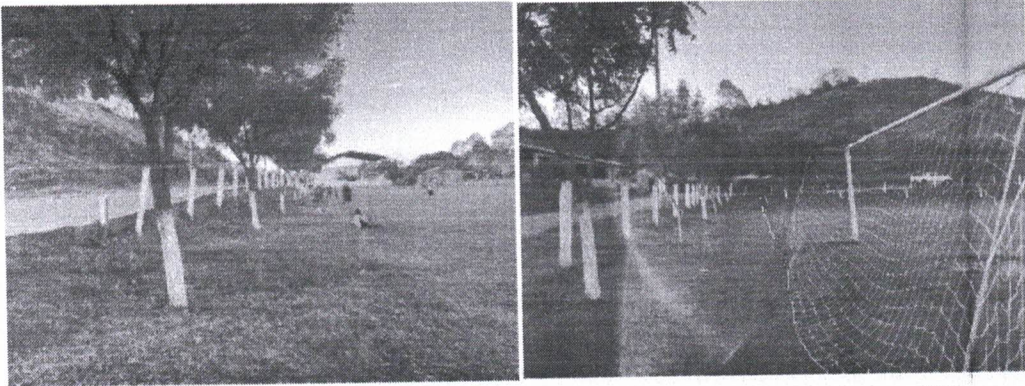

Perímetro total do campo, onde será executada a Pista de Cooper com sinalização e proteção: 320,00 metros - Coordenadas do Local : 5°06'31.8"S 47°32'37.9"W



- 340,00 metros nos entornos do campo de futebol do povoado Vila União:

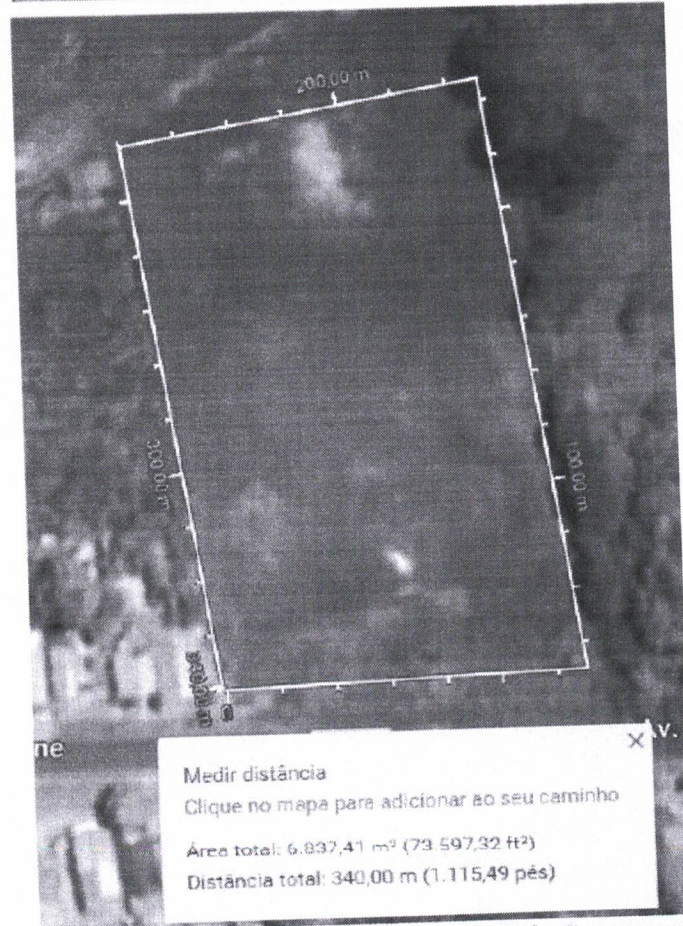
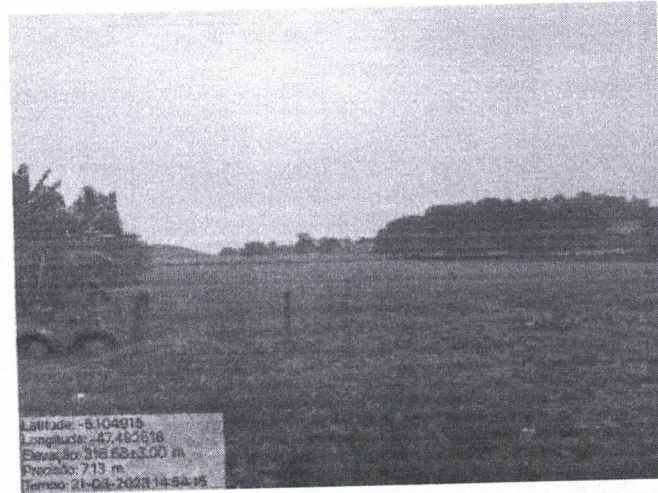

Perímetro total do campo, onde será executada a Pista de Cooper com sinalização e proteção: 340,00 metros - Coordenadas do Local : 5°06'15.8"S 47°28'56.5"W



ESTADO DO MARANHÃO  
MUNICÍPIO DE SÃO FRANCISCO DO BREJÃO  
SETOR DE ENGENHARIA

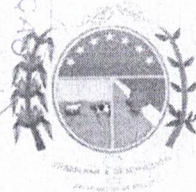

# PLANILHAS





ESTADO DO MARANHÃO  
MUNICÍPIO DE SÃO FRANCISCO DO BREJÃO  
SETOR DE ENGENHARIA



PLANILHA ORÇAMENTÁRIA

OBRA: EXECUÇÃO DE DUAS PISTAS DE COOPER NOS POVOADOS TRECHO SECO E VILA UNIÃO, MUNICÍPIO DE SÃO FRANCISCO DO BREJÃO - MA  
MUNICÍPIO: SÃO FRANCISCO DO BREJÃO - MA  
LOCAL: POVOADOS TRECHO SECO E VILA UNIÃO  
REFERÊNCIA ORÇAMENTÁRIA: JANEIRO/23 - DESONERADO, SEINFRA VERSÃO 028.1, ORSE DEZEMBRO/2022-1  
BDI ADOTADO: 25,00%

ITEM	REF - SINAPI	DESCRIÇÃO DOS SERVIÇOS	UND	QUANT.	UNITÁRIO	UNITÁRIO COM BDI	TOTAL
							R\$ 24.304,49
1.0		<b>SERVIÇOS INICIAIS</b>					
1.1	SEINFRA C4541	Placa indicativa da obra	m2	8,00	R\$ 426,63	R\$ 533,29	R\$ 4.266,32
1.2	90777	Administração Local de obra	H	120,00	R\$ 96,17	R\$ 120,21	R\$ 14.425,20
1.3	99058	Levantamento Topográfico	und	33,00	R\$ 8,42	R\$ 10,53	R\$ 347,49
1.4	97916	Transporte com caminhão basculante de 6 m <sup>3</sup> , em via urbana em leito natural (unidade: txkm).	t.km	1848,00	R\$ 2,13	R\$ 2,66	R\$ 4.915,68
1.5	99064	Locação de pavimentação	m	660,00	R\$ 0,42	R\$ 0,53	R\$ 349,80
							R\$ 6.569,64
2.0		<b>TERRAPLENAGEM</b>					
2.1	101135	Escavação mecânica de material 1a. Categoria, proveniente de corte de subleito (c/tractor esteiras 160hp), incluindo transporte do material referente a limpeza e rebaixamento do greide	m <sup>3</sup>	184,80	R\$ 13,24	R\$ 16,55	R\$ 3.058,44
2.2	100576	Regularização de sub-leito, abrangendo homogeneização, umedecimento e compactação.	m <sup>2</sup>	1320,00	R\$ 2,13	R\$ 2,66	R\$ 3.511,20
							R\$ 79.277,14
3.0		<b>PAVIMENTAÇÃO</b>					
3.1	94990	Execução de passeio (calçada) ou piso de concreto com concreto moldado in loco, feito em obra, acabamento convencional, não armado	m <sup>2</sup>	71,28	R\$ 694,29	R\$ 867,86	R\$ 61.861,06
3.2	04923/ ORSE	Acabamento superficial de concreto com lixamento e polimento	m <sup>2</sup>	1188,00	R\$ 11,73	R\$ 14,66	R\$ 17.416,08
							R\$ 80.955,60
4.0		<b>DRENAGEM</b>					
4.1	94273	Meio-fio de concreto moldado no local, usinado 15 mpa, com 0,30 m altura x 0,12 m base, rejunte em argamassa traco 1:3,5 (cimento e areia)	m	1320,00	R\$ 49,06	R\$ 61,33	R\$ 80.955,60
							R\$ 29.463,72
5.0		<b>PINTURA E SINALIZAÇÃO</b>					
4.2	102491	Pintura de piso cimentado com tinta acrílica, 2 demãos, incluso fundo preparador	m2	1188,00	R\$ 18,39	R\$ 22,99	R\$ 27.312,12
4.3	102498	Caiçação de meio-fio	m	1320,00	R\$ 1,30	R\$ 1,63	R\$ 2.151,60
<b>VALOR TOTAL</b>						<b>R\$</b>	<b>220.570,59</b>

  
Flavio Alves Carvalho Lima  
Engenheiro Civil  
Reg. Nacional 1113494417  
FLAVIO ALVES CARVALHO LIMA  
REGISTRO NACIONAL 1113494417  
ENGENHEIRO CIVIL